میلاد لارستان

روزنامه میلاد لارستان – سال بیست و ششم– فروردین ماه ۱۳۹۷ – رجب المرجب ۱۴۳۹ – آپریل ۲۰۱۸ – ۱۸/ ۱/ ۹۷ – شماره ۱۱۷۸ – ۸صفحه –تک شماره ۱۰۰۰ تومان

رهبر انقلاب : اگر امنیت نباشد، اقتصاد هم نیست، تلاش برای سازندگی و افتخارآفرینی هم نیست.

اگر امنیت و یا وحدت نباشد، اختلافات و جنجال باشد، دایماً تشنج سیاسی باشد، اول کسی که ضربه می‌خورد دولت است؛ چون نمی‌تواند وظایف خود را انجام بدهد.

۸

از اتمام ورزشگاه کارگران لار تا ارتقاء و ایجاد اداره کار در گراش و خنج

۵

اداره کل راه و شهرسازی و شورای ترافیک لارستان؛ خواهشا باغ شهرها و بولوار ولایت را دریابید

۳

کسب مدال طلا مسابقات پرس سینه توسط ورزشکار لارستانی

۲

از پرواز اختصاصی در مسیر دوساعته تا سخنانی که دردساز شد

خبر | ورزشی | مصاحبه | فرهنگ مردم | ادیبانه | کودکانه

مهندس صداقت شهردار بنارویه:

«اولویت پروژه های عمرانی ۹۷ شهر بنارویه»

۱ احداث پارک و آبشار زیبای صفا با پیشرفت فیزیکی ۴۰ درصد

۲ اجرای عملیات دیواره کانال و لایروبی رودخانه فصلی شهر

۳ آغاز عملیات اجرائی احداث میدان بزرگ ورودی شهر بنارویه

۴ پروژه کانیو گذاری،زیرسازی و آسفالت معابر و کوچه های شهر بنارویه

۵ پروژه ساختمان جدیدالاحداث مرکز مدیریت بحران شهرداری بنارویه با پیشرفت فیزیکی ۳۵ درصد

۶ راه اندازی و احداث کارخانه آسفالت شهرداری بنارویه

۲

برگزاری مناقصه راه‌آهن شیراز- لار- جهرم- بندرعباس در ۳ ماهه اول امسال

۲

اشاره وزیر اسبق ارشاد به آینده نگری سید لاری در خصوص کالای داخلی

۴

پیشنهاد ایجاد بیمارستان خصوصی در لار

۵

تماشای تاریخ و فرهنگ در موزه های لارستان

۸

PVS طرحی که جهت افزایش عملکرد گندمزارها در بخش جویم لارستان اجرا شد

تقدیر و تشکر

انسان‌های نیک‌سرشت خدمت به همنوع را در هر برهه از زمان هدفی مقدس می شمارند.

به پاس خدمات بی‌شائبه و تلاش در جهت رفاه هرچه بیشتر بازنشستگان آموزش و پرورش لارستان از جناب آقای محراب طاهری مسئول دلسوز کانون بازنشستگان آموزش و پرورش و جناب آقای محمد قربان مدیر تلاشگر فروشگاه تعاونی آموزش و پرورش و سایر کارکنان این دو مجموعه ، وظیفه خویش می‌دانم بدینوسیله از این دو برادر همکار دلسوز و زحمت‌کش تشکر و قدردانی نمایم و توفیق آنها را از پروردگار یگانه می‌طلبم.

منوچهر شعله– دبیر بازنشسته آموزش و پرورش

Design By : R.Kaveh

آگهی مناقصه

شهرداری خور باستناد بند ۵ صورتجلسه مورخ ۹۶/۱۰/۱۰ شورای اسلامی شهر خور و بودجه مصوب سال ۹۷ در نظر دارد اجرای پروژه موزاییک فرش پیاده‌رو سطح شهر را به متراژ ۴۰۰۰ مترمربع و با اعتبار تقریبی ۲/۵۰۰/۰۰۰/۰۰۰ ریال از طریق مناقصه عمومی با شرایط مندرج در اسناد مناقصه به پیمانکاران واجد شرایط واگذار نماید.

۱) محل دریافت اسناد و قبول پیشنهادها: شهرداری خور، واحد مالی

۲) مبلغ سپرده شرکت در مناقصه: یکصد و بیست و پنج میلیون ریال

۳) اگر برندگان ردیف اول، دوم و سوم مناقصه حاضر به انعقاد قرارداد نشوند سپرده آنان به نفع شهرداری ضبط خواهد شد.

۴) مهلت قبول پیشنهادها: تا پایان وقت اداری روز شنبه مورخ ۹۷/۰۲/۰۸

۵) به پیشنهادهای مشروط و مخدوش و فاقد سپرده و پیشنهادهایی که پس از مهلت مقرر ارسال شوند ترتیب اثر داده نخواهد شد.

۶) شهرداری در رد و یا قبول هر یک یا کلیه پیشنهادها مجاز و مختار است.

۷) هزینه درج آگهی به عهده برنده مناقصه می باشد.

نوبت اول چاپ:۹۷/۰۱/۱۸

نوبت دوم چاپ:۹۷/۰۱/۲۶

آخرین مهلت تحویل پیشنهادات پایان وقت اداری:۹۷/۰۲/۰۸

تاریخ تشکیل کمیسیون عالی معاملات و بازگشایی پیشنهادات: ۹۷/۰۲/۰۸

مهدی حلیمی – شهـــردار خـــور

از پرواز اختصاصی در مسیر دوساعته تا سخنانی که دردساز شد

به گزارش میلادلارستان به نقل از خبرگزاری فارس، چند روز پیش بود که وزیر کار، تعاون و رفاه اجتماعی عازم استان فارس شد تا در مراسم افتتاح و کلنگ‌زنی چند پروژه عمرانی شرکت کند؛ اما این سفر یک‌روزه، برای او حواشی زیادی به همراه داشت.

اولین اعتراضات به آقای وزیر از پرواز اختصاصی او کلید خورد. وزیر رفاه اجتماعی در حالی از تهران عازم لار در جنوب استان فارس شد که همچون سایر مردم مسافر هواپیمایی ایران‌ایر بود. اما ساعتی بعد که او طبق برنامه قصد عزیمت به لامرد را کرد، یک هواپیمای ATR آسمان به‌صورت اختصاصی از شیراز به لار آمد تا حامل آقای وزیر باشد.

علی ربیعی در حالی که حسین اعلایی مدیرعامل شرکت هواپیمایی آسمان نیز او را همراهی می‌کرد، گام در پلکان هواپیمای ATR آسمان گذاشت تا مسیر کوتاه لار - لامرد که به‌صورت زمینی کمی بیشتر از دو ساعت است را با یک هواپیمای اختصاصی طی کند.

مسیر آنقدر کوتاه بود که هواپیما هنوز اوج نگرفته، مجبور به فرود شد تا شاید فرودگاه بین‌المللی لامرد، بی‌سابقه‌ترین پرواز خود را به چشم ببیند.

این هواپیما پس از آن هم بدون مسافر به شیراز بازگشت تا شرکت هواپیمایی آسمان که متعلق به وزارت کار، تعاون و رفاه اجتماعی است، خوش‌خدمتی خود به آقای وزیر را اثبات کرده باشد و البته علامت سوال بزرگی در ذهن مطلعان نقش ببندد که وزیر کار که از قضا از مردمی‌ترین، متواضع‌ترین و ساده‌زیست‌ترین

وزرای دولت روحانی به‌شمار می‌رود، چرا برای این مسیر کوتاه حاضر به استفاده از پرواز اختصاصی شده است؟!

و البته روی دیگر سکه هم غصه تعطیلی فرودگاه بین‌المللی لامرد است که روزگاری نه‌چندان دور با شرکت هواپیمایی آسمان به مقاصد مختلفی در خارج و داخل کشور ازجمله قطر، دوبی، کویت، شیراز، اهواز، تهران و ... پرواز داشته، اما اکنون روزگارش به جایی رسیده که با این همه قدمت و سابقه، اکنون باید فقط یک پرواز در هفته، آن‌هم از جزیره سیری به لامرد داشته باشد و آقایان وزیر و وکیل و استاندار و فرماندار و نماینده مجلس و مدیرعامل شرکت و سایر مسئولین هم فقط در حرف از لزوم رونق فرودگاه سخن می‌گویند!

اما این تازه ابتدای حواشی سفر یک‌روزه آقای وزیر بود. داستان هنگامی اوج گرفت که هادی پژوهش جهرمی معاون سیاسی استاندار فارس که پیش از مقام عالی وزارت کار در شورای اشتغال شهرستان لامرد سخن می‌گفت، به مصوبه جنجالی اتصال فارس به آب‌های آزاد بین‌المللی اشاره کرد و گفت: «قطعاً وصل شدن فارس به دریا و ایجاد بندر و اسکله اقتصادی و تجاری می‌تواند نه‌تنها مناطق مرکزی و شمالی استان فارس را پوشش دهد، بلکه استان‌های هم‌جوار دیگر مانند استان کهگیلویه و بویراحمد را هم به‌نوعی تحت پوشش خود قرار می‌دهد.» او با استمداد از وزیر کار اضافه کرد: «الحاق فارس به خلیج فارس از سوی هیئت دولت مصوب شده است و باید موانع آن برداشته شود تا این الحاق صورت بگیرد.»

اما پس از سخنان پژوهش جهرمی، نوبت به وزیر کار رسید. ربیعی که وظیفه اصلی‌اش ایجاد اشتغال در کشور است، به‌خوبی می‌داند اجرای این مصوبه که سال‌هاست بدلیل انفعال وزرای کشور و اطلاعات در کشوی میز ریاست‌جمهوری خاک می‌خورد، چقدر در ایجاد رشد، توسعه و رونق جنوب کشور و ایجاد فرصت‌های شغلی موثر است. ربیعی درحالی که مسئول مستقیم اجرای این مصوبه، رحمانی‌فضلی وزیر کشور و سیدمحمودعلوی وزیر اطلاعات هستند، بار آن‌ها را بر دوش کشید و پس از مدت‌ها یک‌بار دیگر به ساحلی شدن فارس اشاره کرد تا ۵ میلیون نفر از مردم فارس بدانند هنوز هم در کابینه دولت کسی هست که به فکر آن‌ها و مهم‌تر از آن به فکر اجرای مصوبات دولت و شورای عالی امنیت ملی باشد. او ابتدا مقدمه‌ای چید و گفت: «انتقال آب از دریا به جنوب فارس کار بزرگی است که در حال انجام است و دولت هم از این طرح حمایت می‌کند.» آقای وزیر سپس روی خود را به سمت معاون سیاسی استاندار که پیش از این از ضرورت الحاق فارس به دریا سخن گفته و از وزیر در این راستا تقاضای کمک کرده بود برگرداند و افزود: «اگر پروژه انتقال آب از دریا آرام‌آرام انجام شود و توسعه رو به آب رود، مسائل خودبه‌خود حل می‌شود».

اما هنوز ساعتی از سخنان او نگذشته بود که بازهم داستان تکراری اعتراضات در دو استان بوشهر و هرمزگان کلید خورد.

رییس مجمع نمایندگان هرمزگان در مجلس شورای اسلامی که به‌عنوان قانون‌گذار باید پیش و بیش از دیگران به مصوبات قانونی کشور احترام بگذارد، در مصاحبه‌ای خواستار عذرخواهی وزیر کار شده و گفت نمایندگان مردم هرمزگان در مجلس این اظهارات را پیگرد قانونی می‌کنند!

در بوشهر هم که از قضا اجرای این مصوبه هیچ ارتباطی به آن‌ها ندارد، عده‌ای دانسته یا ندانسته بر تنور داغ شایعات در فضای بی‌دروپیکر مجازی دمیدند تا آقای وزیر که همین چند روز پیش با رای ناپلئونی از استیضاح نمایندگان مجلس جان سالم به در برده بود، با مشاهده حساس شدن اوضاع در دو استان هرمزگان و بوشهر، به اجبار و هنوز به تهران برنگشته، از حرف خود پشیمان شود.

حمایت از کالای ایرانی با نظارت دقیق و بستن راه‌های گریز قاچاق محقق می‌شود

به گزارش میلاد لارستان، مسعود رضایی در گفت‌وگو با خبرنگار تسنیم، با اشاره به اینکه نامگذاری امسال به نام حمایت از کالای ایرانی بیشتر جنبه تاکیدی از سوی مقام معظم رهبری داشته است، اظهار داشت: شرایط کنونی اقتصاد کشور ایجاب می‌کند که نگاه‌ها به سمت داخل باشد و شرایط لازم برای توسعه داخلی فراهم شود.

وی با بیان اینکه حمایت از کالای ایرانی می‌تواند این شرایط را بهتر کند، گفت: این امر در مرتبه نخست نیازمند این است که کیفیت کالای ایرانی افزایش پیدا کند چراکه افزایش کیفیت بهترین تبلیغ برای استفاده و خرید کالای ایرانی است.

نماینده مردم شیراز در مجلس شورای اسلامی، افزود: اگر کالای ایرانی کیفیت خوبی نداشته باشد، این شعار و تشویق مردم به خرید کالای ایرانی نمی‌تواند تاثیرگذار باشد و مردم باز هم به سمت خرید کالای ایرانی نمی‌روند.

رضایی، با اشاره به اینکه نوعی فرهنگ غلط هم در بین مردم برای خرید کالای خارجی وجود دارد که نمی‌توان نادیده گرفت، بیان کرد: برخی از مردم تصور می‌کنند که خرید کالای خارجی نوعی تشخص‌طلبی و پرستیژ است که برای عوض کردن این فرهنگ باید اعتماد عمومی را نسبت به کالای داخلی افزایش داد.

وی با اشاره به صنعت خودروسازی ایران عنوان کرد: سال‌هاست که این صنعت در کشور مشغول به فعالیت است اما رشد مطلوبی نداشته و نتوانسته رضایت مردم را جلب کند در صورتی که اغلب مردم از خودرو داخلی استفاده می‌کنند.

عضو کمیسیون اجتماعی مجلس، با بیان اینکه حمایت از تولیدکننده می‌تواند در افزایش کیفیت موثر باشد، تصریح کرد: اگر انتظار داریم که تولیدکننده کیفیت را افزایش دهد و به مصرف‌کننده توجه کند به همان اندازه هم باید از تولیدکننده حمایت شود.

نماینده مردم شیراز در مجلس شورای اسلامی، گفت: ضمن حمایت از تولیدکننده باید نظارت دقیق هم بر تولید باشد تا هم تولیدکننده به سودش برسد و هم کیفیت را افزایش دهد و در این شرایط می‌توان جنبه رقابتی هم به وجود آورد.

رضایی، با اشاره به مشکلاتی که بر سر تولیدکنندگان است، بیان کرد: اگر مالیات بیش از توان تولیدکننده است و بر تولید اثر می‌گذارد باید راهکاری تعریف و مشکل را حل کرد. اگر تولیدکننده به وام نیاز دارد باید شرایط لازم را برای وی تسهیل کرد که این امور باید توسط دولت انجام شود.

وی مبارزه با قاچاق را یکی دیگر از ضروریات برای حمایت از کالای ایرانی مطرح کرد و گفت: در وهله نخست باید تعریف جامع و مانعی برای قاچاق مشخص و پس از آن باید راه‌های گریز قاچاق به شکل قانونی بسته شود چراکه برخورد قهری سبب انجام این موضوع به صورت مخفی و زیرزمینی می‌شود.

تشکیل کمیته ویژه «حمایت از کالای ایرانی» در شهرک‌های صنعتی فارس

به گزارش میلادلارستان به نقل از تسنیم و روابط عمومی شرکت شهرک‌های صنعتی فارس، احد فتوحی با اشاره به نام‌گذاری امسال از سوی مقام معظم رهبری با عنوان سال حمایت از کالای ایرانی، اظهار داشت: با توجه به اینکه بخش عمده‌ای از تولید کالا و محصولات در شهرک‌های صنعتی انجام می‌شود و شهرک‌های صنعتی مهم‌ترین بستر و زیرساخت تولید کالای ایرانی محسوب می‌شوند، فعالیت این کمیته در راستای تقویت و حمایت از واحدهای صنعتی انجام می‌شود تا با تعامل و همکاری بین بخش دولتی و خصوصی، منویات رهبر معظم انقلاب محقق شود.

وی تصریح کرد: از مهم‌ترین الزامات حمایت از کالای ایرانی، فراهم شدن زیرساخت‌های لازم برای استقرار و فعالیت واحدهای تولیدی و صنعتی است که این مهم با ایجاد شهرک‌های صنعتی محقق شده و بستر لازم برای ارتقای تولید و افزایش اشتغال پایدار درقالب شهرک‌های صنعتی فارس فراهم‌شده است.

مدیرعامل شرکت شهرک‌های صنعتی فارس، با بیان اینکه ساماندهی استقرار واحدهای صنعتی، تولیدی و صنفی، ایجاد ارزش‌افزوده محصولات تولیدی و جلوگیری از تمرکز ناموزون صنایع به همراه ایجاد تنوع در صنایع و تکمیل زنجیره‌های ارزش و تولید و نیز اشتغال‌زایی با حداقل هزینه و سرمایه، از رویکردهای اصلی حمایت از تولید کالای ایرانی است که در شهرک‌های صنعتی محقق می‌شود، گفت: در استان فارس با ایجاد ۶۱ شهرک صنعتی فعال، ظرفیت مناسبی برای جذب سرمایه‌گذاری، استقرار واحدهای تولیدی و صنعتی و در نتیجه تولید کالاها و محصولات داخلی فراهم‌شده است.

وی تصریح کرد: در حال حاضر در همه شهرستان‌های فارس حداقل یک شهرک صنعتی فعال وجود دارد و زیرساخت‌های لازم برای جذب سرمایه‌گذار و توسعه صنعتی در تمام مناطق این استان وجود دارد و فارس در زمینه تعداد شهرک‌های صنعتی آماده واگذاری زمین به متقاضیان، عنوان دوم کشور را به خود اختصاص داده است.

وی در ادامه با یادآوری برنامه‌های دولت تدبیر و امید در زمینه لزوم حمایت و توجه بیش از پیش به صنایع و بنگاه‌های اقتصادی و ایجاد ارتباط صحیح و رقابت سالم و سازنده‌ای بین بنگاه‌های بزرگ با بنگاه‌های متوسط و کوچک، گفت: با توجه به سهم بیش از ۹۵ درصدی صنایع کوچک و متوسط از کل صنایع مستقر در شهرک‌های صنعتی فارس، تداوم برنامه‌های حمایتی و نیز در نظر گرفتن سایر خدمات متنوع حمایتی از این صنایع ضرورتی انکارناپذیر است.

مدیرعامل شرکت شهرک های صنعتی فارس، از مهم‌ترین اولویت‌های امسال درکمیته ویژه حمایت از کالای ایرانی شهرک‌های صنعتی این استان را تقویت و حمایت از صنایع مستقر و رفع موانع و مشکلات آن‌ها با هدف حفظ اشتغال و تولید واحدهای صنعتی و نیز توسعه کیفی شهرک‌ها با اجرای پروژه‌های عمرانی اعلام کرد و افزود: برای فعال کردن واحدهای راکد و نیز فعال کردن ظرفیت‌های خالی برخی واحدها در دو سال گذشته در قالب طرح رونق تولید تسهیلات مناسبی به واحدهای صنعتی مستقر در شهرک‌ها و نواحی صنعتی فارس اعطا شد که امید است با اثرگذاری مناسب تسهیلات، امسال سال رونق و شکوفایی واحدهای صنعتی باشد.

فتوحی، همچنین از تداوم اجرای طرح‌های حمایتی از صنایع کوچک نظیر تشکیل کنسرسیوم‌های صادراتی ،تکمیل طرح زنجیره‌های ارزش، تقویت و حمایت از خوشه‌های صنعتی و تقویت کنسرسیوم‌ها و خوشه‌های صنعتی، تسریع در فرایند پذیرش واحدهای صنعتی در فرابورس و بورس کالا، افزایش کیفی برگزاری دوره‌های آموزشی خبر داد.

مدیرعامل شرکت شهرک‌های صنعتی فارس افزایش ارائه خدمات و حمایت‌ها از سرمایه‌گذاران و صنعتگران، استفاده بهینه از انرژی و نیروی انسانی و روان‌سازی و تسهیل در امور صنعتگران را ازجمله برنامه‌هایی اعلام کرد که در راستای حمایت از تولید محصول ایرانی و اشتغال پایدار در این شرکت عملیاتی خواهد شد.

دولت در سال جاری تعمیق فرهنگ اسلامی-ایرانی را مورد توجه قرار دهد

به گزارش میلادلارستان به نقل از میزان، جمشید جعفرپور در ارزیابی اجمالی خود از وضعیت فرهنگی سال ۹۶ گفت: در سال ۹۶ شاهد رشد و جهش در وضعیت فرهنگی کشور نبودیم و با همان روال سال ۹۵ در سال ۹۶ طی طریق کردیم.

وی افزود: اگر بخواهیم یک نگاه کلان نسبت به وضعیت فرهنگی سال ۹۶ داشته باشیم باید بگوییم اتفاق جدیدی در حوزه فرهنگ رخ نداد.

رئیس کمیسیون فرهنگی مجلس شورای اسلامی، تصریح کرد: البته این مسئله نافی این نیست که یک سری فعالیت خوب را در مقاطعی داشتیم.

وی با بیان اینکه دولت در سال ۹۷ باید تعمیق فرهنگ اسلامی- ایرانی را مورد توجه قرار دهد، بیان داشت: بدون شک ما نیازمند کارها و فعالیت‌های فرهنگی عمیق هستیم

یعنی باید از آن کارهای شکلی و فعالیت‌های که در زمان محدود خودشان را نشان می‌دهند و اما ریشه‌دار نیستند، پرهیز کنیم.

جعفرپور، با بیان اینکه باید نگاهمان را به دانش‌آموزان و دانشجویان متمرکز کنیم بیان داشت: این قشر کسانی هستند که باید با فرهنگ اسلامی ایرانی معانست و اُنس بگیرند.

برگزاری مناقصه راه‌آهن شیراز- لار- جهرم- بندرعباس در ۳ ماهه اول امسال

به گزارش میلاد لارستان، محمدرضا رضایی، نماینده مردم جهرم در مجلس شورای اسلامی، در گفت‌وگو با خبرنگار فارس با بیان اینکه در قانون بودجه ۲ راه‌آهن برای جهرم تعریف شده است اظهار داشت: مسیر شیراز- جهرم- لار -بندرعباس و مسیر جدیدی که امسال در بودجه آورده شده است راه‌آهن جهرم- سروستان- شیراز و در نهایت به سمت تهران است.

وی افزود: مسیری که قبلاً پیش‌بینی شده و مدتی کار اجرایی آن انجام شده است از منطقه کوار به راه‌آهن شیراز به سمت بوشهر متصل می‌شود اما این پروژه به‌خاطر مسائل مالی کشور متوقف بوده و بیشتر از ۱۰ درصد کار نشده است.

نماینده مردم جهرم در مجلس شورای اسلامی، بیان کرد: در حال حاضر اتصال جهرم به راه‌آهن از این مسیر در نهایت به جایی منتهی می‌شود که راه‌آهنی وجود ندارد.

رئیس کمیسیون عمران مجلس شورای اسلامی، با اشاره به مسیر جدید اتصال جهرم به راه‌آهن ملی، تصریح کرد: مسیر راه‌آهن شیراز به سمت گلگهر تا سروستان کار آن انجام شده است و جهرم از این نقطه که نزدیک به ۸۰ کیلومتر فاصله دارد، به راه‌آهن ملی متصل

می‌شود.

وی با بیان اینکه راه‌آهن شیراز- لار- جهرم- بندرعباس، نیز کماکان در قانون بودجه ردیف دارد، افزود: با حمایت‌های دولت و سازمان برنامه و بودجه مسیر جدید نیز تعریف و مشاور آن مشخص شده و در حال مطالعه مسیر است که در ۳ ماهه اول سال مناقصه آن برگزار می‌شود.

رضایی، در خصوص اینکه بخش خفر از مسیر راه‌آهن حذف نشده است، توضیح داد: راه‌آهن قبل وجود دارد و ارزش راه‌آهن در یک منطقه به ایستگاه آن است و ایستگاهی که قبلاً در فتح‌آباد خفر پیش‌بینی شده بود در راه‌آهن جدید نیز در همان مکان قبلی وجود دارد.

اشاره وزیر اسبق ارشاد به آینده نگری سید لاری در خصوص کالای داخلی

وزیر اسبق فرهنگ و ارشاد اسلامی، با اشاره به آینده بینی عالم مبارز،مرحوم سیدعبدالحسین لاری در خصوص عدم استفاده از کالای خارجی، واردات کالای قاچاق را در کشور حدود۲۰ میلیارد دلار در سال بیان کرد و اظهار داشت: این رقم واردات کالای قاچاق، معادل ۲ میلیون فرصت شغلی است که به ثمن بخس از دست می‌دهیم و نیز واردات کالاهایی که مشابه داخلی دارد سبب شده محصولات داخلی در انبارها تلنبار شود و به تدریج تولید کاهش یابد و به جای نیل به خودکفایی به سوی وابستگی بیشتر به خارج، حرکت کنیم که بدون شک این وابستگی به استقلال کشور شدیداً لطمه خواهد زد.

سید محمد حسینی، ادامه داد: از قدیم الایام علمای دلسوز و دوراندیش بر مبنای دلایل متقن عقلی و نقلی به جامعه هشدار داده‌اند که سیطره بیگانگان بر اقتصاد کشور تبعات زیان‌آور و ذلت باری را به همراه دارد که با آموزه‌های دینی از جمله عزت اسلامی سازگاری ندارد و با قاعده نفی سبیل که برگرفته از آیه کریمه «لن یجعل ا... للکافرین علی المومنین سبیلا»، مغایرت دارد، خرید کالا از کافر به نوعی تعاون و همکاری در ظلم و معاصی آنان محسوب می‌شود که شارع مقدس ما را از آن بر حذر

داشته است، با این بیان که «ولاتعاونوا علی الاثم والعدوان».

دبیر کل کانون دانشگاهیان ایران اسلامی، اضافه کرد: عالم مبارزی همچون آیتا... سید عبدالحسین لاری که با اعتقاد به ولایت فقیه در اواخر دوره قاجار در خطه لارستان حکومت اسلامی تشکیل داد به این باور است که «امروز آنچه پول از بلاد اسلامی به بلاد خارجی می‌رود اعانت به اعداء دین و اَستعداد کفار است برای ریختن خون اسلام و مسلمین، پس حرام است» ایشان استفاده از کالای خارجی را فقط در صورت عدم وجود اشیای وطنی و ازباب اضطرار جایز می‌داند.

همچنین مرحوم آخوند خراسانی، لباس خارجی را لباس ذلت و لباس داخلی را لباس عزت می‌داند و میرزای شیرازی علاوه بر فتوای معروف تحریم تنباکو، اعلام کرد مصرف قند و کالاهای روسی حرام است تا مانع استعمار ایران شود.

انتصاب مدیرعامل جدید شرکت گاز استان فارس

به گزارش میلاد لارستان به نقل از خبرگزاری تسنیم، مراسم معارفه غلامعباس حسینی، مدیرعامل سابق گاز استان بوشهر به عنوان مدیرعامل جدید شرکت گاز استان فارس، برگزار شد.

در این مراسم که در سالن اجتماعات شرکت گاز استان فارس برگزار شد، معاون عمرانی استاندار فارس، مدیرعامل جدید این شرکت را دارای تجربه و سابقه‌ای طولانی در مجموعه نفت و گاز دانست و در عین‌حال تاکید کرد که او کار دشواری را پیش‌رو دارد زیرا جانشین فردی موفق، پرتلاش و لایق شده است.

عنایتا... رحیمی، با بیان اینکه شرکت نفت تلاش‌های خوبی برای توسعه گازرسانی در فارس در سطوح ملی و استانی در سال‌های اخیر داشته، افزود: این تلاش‌ها به اندازه‌ای است که امروز مدعی هستیم که گاز رسانی به روستاهای دارای شرایط، امسال به پایان می‌رسد.

مدیرعامل سابق شرکت گاز استان فارس، نیز با بیان اینکه در سال ۹۲ با شرایط انقباضی بودجه‌های عمرانی و کمبود شدید نقدینگی روبه‌رو بودیم، افزود: سال گذشته معادل ۱۴۸۳ میلیارد تومان کار عمرانی انجام شد.

هوشنگ محمدی، میزان مطالبات این شرکت از وزارت نفت را ۳۰۰ میلیارد تومان و میزان بدهی به پیمانکاران پروژه‌ها را نیز حدود ۸۰ میلیارد تومان اعلام کرد.

غلامعباس حسینی، مدیرعامل جدید شرکت گاز استان فارس، نیز اظهار داشت: در حال حاضر شهروندان ساکن ۱۳ شهر فارس در انتظار گازرسانی هستند، که علاوه بر شهرهای باقی مانده، گازرسانی به ۳۴ شهرک صنعتی استان فارس و روستاهای صعب‌العبور که فاصله زیادی با خطوط انتقالی دارد، به جدیت دنبال می‌شود.

براساس این گزارش، هوشنگ محمدی مدیر عامل پیشین شرکت گاز استان فارس، با حدود ۵ سال سابقه مسئولیت در گاز فارس به بازنشستگی رسید.

اسکان بیش از ۱۲ هزار نفر در مراکز اسکان فرهنگیان لارستان

عمران شاکری، مدیر روابط عمومی آموزش و پرورش لارستان، در گفت و گو با میلاد لارستان با بیان اینکه شهرستان لارستان به دلیل موقعیت جغرافیایی، قرارگرفتن در مسیرهای ترانزیتی مهم کشور، بهره مندی از جاذبه‌های طبیعی و تاریخی، آب و هوایی مطبوع در فصل بهار و غیره سالیانه میزبان جمع زیادی از مسافران است، اظهار داشت: می‌توان با برنامه‌ریزی‌های بهتر مسافران بیشتری را به لارستان جذب و از آن‌ها میزبانی کرد.

وی از پذیرش و اسکان بیش از ۱۲ هزار مهمان فرهنگی در طول تعطیلات نوروز امسال در سطح مدارس لارستان خبر داد و افزود: این تعداد مسافر در قالب حدود ۴ هزار خانوار بوده است.

این عضو ستاد اسکان فرهنگیان لارستان تصریح کرد: حدود ۲۰۰ کلاس در ۲۵ مدرسه، ۵ سوییت خانه معلم و ۲۵ سوییت باشگاه فرهنگیان برای مهمانان در سطح لارستان پیش بینی شده بود.

شاکری، با اشاره به کسب رتبه پنجم آموزش و پرورش لارستان از بین ۵۹ منطقه و شهرستان از نظر آمار پذیرش مسافران، ادامه داد: بیشترین مسافران پذیرش شده در لارستان از استان‌های اصفهان، آذربایجان، چهارمحال و بختیاری، خراسان، مازندران، تهران و غیره بوده است که در ۲ هزار اتاق شب پذیرش شده‌اند.

وی با اشاره به اینکه مراکز اسکان در ۳ سطح ویژه، الف و ب با توجه به تجهیزات رفاهی تقسیم‌بندی شده‌اند، اضافه کرد: در بازدیدهای صورت گرفته رضایت مهمانان نوروزی از خدمات ارائه شده را به همراه داشته است.

امامزاده میرابول به(ع) بیرم، میزبان ۲۱هزار زائر

به گزارش میلاد لارستان، سیدمهدی زندوی، مسئول فرهنگی امامزاده میرابول به(ع) بیرم، در مصاحبه با خبرنگار بیرم نیوز گفت: از ابتدای سال جدید تا ۱۳فروردین ماه در مجموع ۲۱ هزار و ۳۰۰ نفر جهت زیارت وارد امامزاده میرابول به(ع) شده اند که در مجموع ۴ هزار و ۷۰۰ خودرو در جاده این امامزاده تردد کرده اند.

زندوی افزود: روز سیزدهم عید نوروز یک هزار و ۸۵۰ خودرو وارد امامزاده میرابول به(ع) شده اند.

سیدمهدی زندوی، همچنین در پایان افزود: این تعداد از مسافران نه تنها از سراسر استان فارس بخصوص شهرستان های جنوبی، زائر امامزاده بودند بلکه از قم، بوشهر، هرمزگان نیز جهت تردد به شهرهای دیگر برای زیارت و استراحت به این امامزاده سفر داشتند.

روزهایی با شعار "بدون زباله" در لار

به گزارش میلاد لارستان ، به همت انجمن فارغ التحصیلان سمپاد لارستان طی دو روز سیزدهم و چهاردهم فروردین ماه و با شعار «بی زباله»، فرهنگ حفظ محیط زیست در سطح شهر لار مرور شد.

در روز طبیعت(۱۳ فروردین) تعدادی پلاستیک زباله با همین شعار میان مردم توزیع شد تا فرهنگ نریختن زباله در طبیعت فراگیر شود. در روز چهاردهم فروردین ماه نیز طبق فراخوان عمومی انجمن فارغ التحصیلان سمپاد، پاکسازی پارک جنگلی لار توسط تعدادی از دوست داران محیط زیست انجام گرفت که همراهی اعضای اداره محیط زیست لارستان را نیز به همراه داشت.

برگزاری کلاس توجیهی ورزش دارت و معرفی ورزش اسپوکس

هیات انجمن های ورزشی و کمیته دارت لارستان یک دوره کلاس توجیهی دارت با حضور ایوب زاده رئیس هیات انجمن های ورزشی استان فارس و سرپرست تیم های ملی دارت ایران برگزار نمود.
در این دوره، تعدادی از علاقه مندان به این رشته با نحوه بازی حرفه ای دارت آشنایی پیدا کردند که موجب توانمندی بیشترشان در تمرینات و برگزاری مسابقات آتی خواهدگردید.
در پایان، ماجدی رئیس هیئت انجمن های ورزشی لارستان قول داد تا دوره های تکمیلی و مربیگری را در سال پیش رو با میزبانی لارستان برگزار خواهد کرد. لازم به ذکر است در این دوره دکتر نجمی و نوروزی مسوولین گروه ورزش های همگانی استان فارس به عنوان مهمان ویژه حضور داشتند .
همچنین کلاس توجیهی ورزش اسپوکس جهت آشنایی آقایان و بانوان با این رشته، با حضور فرد رئیس کمیته اسپوکس استان فارس در سالن

کنفرانس اداره ورزش و جوانان برگزار کرد.
در ادامه، با حضور در المپیاد ورزش های همگانی و بازی های بومی محلی بخش های تابعه لارستان در استادیوم تختی به معرفی رشته اسپوکس و نحوه اجرا و قضاوت این رشته ورزشی پرداخته شد.

«اسپوکس»، ورزش باستانی ایران را بهتر بشناسیم

ورزش «اسپوکس»، رشته ای نوپا در کشور است که برای نخستین بار توسط محمدرضا هاشم پور در سال ۱۳۹۰ پایه گذاری شد. برای توسعه این رشته در سالهای ۲۰۱۲ و۲۰۱۳ چندین اجلاس رسمی و غیر رسمی بین المللی در خصوص معرفی آن به مجامع بین المللی ورزش صورت گرفت که پس از بازتاب مثبت بین المللی ورزش اسپوکس به رسمیت شناخته شد.
در این راستا پس از کارشناسی از طرف معاونت توسعه ورزش قهرمانی و معاونت توسعه ورزش همگانی وزارت ورزش و جوانان، از سال ۱۳۹۵ فعالیت ورزش اسپوکس در کشور تاییدشد و شروع فعالیت رسمی این رشته ورزشی تحت پوشش فدراسیون

انجمنهای ورزشی قرار گرفت.
این رشته ورزشی برگرفته از انواع ابزار های جنگی و غیر جنگی ایران باستان به شکل ایمن (اسفنجی) است.
اسپوکس از تحرک بالایی برخوردار بوده و نیاز به سرعت، هوشیاری و قدرت دارد، ورزشکاران این رشته برای آمادگی نیاز به تمرینات ویژه و ارتقاء سطح آمادگی جسمانی دارند تا در رقابتهای قهرمانی و همگانی شرکت کنند.
این رشته ورزشی محدودیت سنی و جنسی ندارد و قابل استفاده عموم در همه مکانها است. از این رو همه می توانند در باشگاهها، ادارات، مدارس ،پارکها در جهت ارتقاء اعتماد بنفس و شادابی و لذت بردن از ایام فراغت به آن بپردازند.
ورزش اسپوکس نقش مهمی برای ایجاد شادی، سلامت، تعامل اجتماعی، اتحاد و رشد جوامع دارد که از طریق ارتقاء و ترویج فرهنگ تربیت بدنی و توسعه ورزش نقش مهمی در افزایش و فعالیت های بدنی ایفا می کند.
سرانجام با حمایت های مسئولان فدراسیون انجمنهای ورزشی نسبت به ورزش کشور و فرهنگ ایرانی ، پس از کارشناسی لازم ورزش اسپوکس برای ادامه فعالیت رسمی تحت پوشش این فدراسیون قرار گرفت.

فواید ذهنی ورزش کردن

بسیاری از افراد با هدف افزایش آمادگی جسمانی و داشتن تناسب اندام ورزش می‌کنند؛ با این حال ورزش علاوه بر فواید جسمانی فواید ذهنی و مغزی زیادی نیز دارد.
ورزش کارایی مغزی را افزایش می‌دهد. فواید ذهنی و روحی که ورزش به همراه دارد عبارتند از:

۱ -کاهش استرس
یکی از مهم‌ترین فواید روحی ورزش کاهش استرس است. ورزش کردن استرس وارد بر جسم و ذهن را کم می‌کند. استرس ترشح «نورپین فرین» را افزایش می‌دهد. این ماده شیمیایی واکنش مغز به استرس را کنترل می‌کند. با کمک ورزش بدن می‌تواند راحت‌تر با تنش‌ها کنار بیاید.

۲ - افزایش شادی
مطالعات مختلف نشان داده است که ورزش باعث کاهش افسردگی و اضطراب می‌شود. در بعضی موارد ورزش مانند قرص‌های ضد افسردگی عمل می‌کند و می‌تواند به همان اندازه در درمان افسردگی موثر باشد تنها ۳۰ دقیقه ورزش در روز می‌تواند شادی را افزایش دهد.

۳ - افزایش اعتماد به نفس
ورزش کردن ذهنیت مثبت را نسبت به خود افزایش می‌دهد. به این ترتیب اعتماد به نفس افزایش می‌یابد.

٤ - لذت بردن از فضای آزاد
انجام ورزش در فضای آزاد اعتماد به نفس را افزایش می‌دهد. ورزش‌هایی مانند کوهنوردی،

قایقرانی و پیاده روی در فضای آزاد می‌تواند برای ذهن مفید باشد. ورزش در فضای آزاد به دریافت ویتامین D کمک می‌کند.

٥ - جلوگیری از تحلیل رفتن کارایی شناختی
این قضیه حقیقت دارد که هر چقدر سن بالا می‌رود، مغز هم تحلیل می‌رود و احتمال ابتلا به بیماری‌هایی همچون آلزایمر افزایش می‌یابد. با وجود اینکه ورزش و تغذیه مناسب نمی‌توانند آلزایمر را درمان کنند اما انجام آنها می‌تواند از تحلیل رفتن مغز جلوگیری کند. تحلیل کارایی شناختی معمولا بعد از ۴۵ سالگی اتفاق می‌افتد. ورزش کردن به خصوص بین سنین ۲۵ تا ۴۵ سال باعث افزایش مواد شیمیایی در مغز می‌شود که از تحلیل رفتن هیپوکامپوس جلوگیری می‌کند.

٦ -کاهش اضطراب
مواد شیمیایی که بعد از انجام ورزش در بدن ترشح می‌شوند، از بروز اضطراب جلوگیری می‌کند. انجام ورزش‌های هوازی در حد متوسط تا شدید باعث کاهش اضطراب می‌شود.

۷ - افزایش قدرت مغز
مطالعات مختلفی که بر روی موش‌ها و انسان‌ها انجام شده است نشان می‌دهد که ورزش‌های قلبی - عروقی باعث تولید سلول‌های جدید مغزی می‌شوند و کارایی مغزی را افزایش می‌دهند. همچنین انجام ورزش‌های شدیدتر باعث افزایش پروتئین BDNF در بدن می‌شود که قدرت تصمیم گیری، تفکر و یادگیری را افزایش می‌دهد.

۸ - افزایش حافظه
انجام ورزش مداوم باعث افزایش حافظه و قدرت یادگیری می‌شود. ورزش کردن تولید سلول‌های هیپوکامپوس را که مسئول حافظه و یادگیری هستند افزایش می‌دهد.

۹ - کنترل اعتیاد
بدن به هنگام لذت، دوپامین ترشح می‌کند. این لذت می‌تواند از ورزش، مواد مخدر، غذا خوردن و ... ترشح شود. بعضی از افراد به ترشح دوپامین معتاد می‌شوند. ورزش می‌تواند اعتیاد به مواد دیگر را هم کاهش دهد.

۱۰ - افزایش آرامش
یک جلسه ورزش در حد متوسط به اندازه یک قرص خواب‌آور تاثیرگذار است؛ به خصوص برای افرادی که بی‌خوابی دارند ورزش می‌تواند بسیار مفید باشد. ورزش کردن پنج تا شش ساعت قبل از خواب دمای بدن را افزایش می‌دهد. هنگامی که دمای بدن چند ساعت بعد به حالت نرمال باز می‌گردد بدن احساس می‌کند که زمان خواب فرا رسیده است.

۱۱- افزایش انرژی
بررسی‌ها نشان داده است افرادی که به صورت منظم ورزش می‌کنند انرژی بیشتری دارند و توانایی انجام کارهای مختلف در آنها بالاتر است.

۱۲- افزایش خلاقیت
انجام ورزش خلاقیت را تا دو ساعت بعد از آن افزایش می‌دهد. ورزش در فضای آزاد تاثیر بیشتری بر خلاقیت دارد.

۱۳- تاثیرگذاری بر دیگران
افرادی که با هم ورزش می‌کنند باعث ایجاد انگیزه در یکدیگر می‌شوند و تاثیر مثبت بر یکدیگر می‌گذارند. در واقع عضو یک تیم ورزشی بودن باعث افزایش قدرت می‌شود.

آگهی مزایده (در مورد اموال غیر منقول – مرحله اول)
به موجب دادنامه مربوط به پرونده اجرایی کلاسه ۴۸/۹/۹۶ آقای عبدالوهاب جوکار فرزند سادات محکوم به پرداخت شصت و شش میلیون و دویست و نود و دو هزار و پانصد ریال در حق آقای عبدالرسول محمدی و پرداخت دومیلیون و هشتصد هزار ریال بابت حق‌الاجرای دولتی گردیده است که در این راستا ملک مسکونی به متراژ ۴۰۸/۳ متر مربع دارای سند تک برگ به شماره ۹۶۷۲۷۸ د۹۱/ و شماره پلاک ثبتی ۹۹۶/۱ مشاعی ششدانگ عرصه و اعیان دارای اجاره‌نشین و فاقد حق ارتفاق و انتفاع که سند مالکیت آن توسط محکوم‌له معرفی گردیده به آدرس فیروزآباد - خ آزادی جنوبی - جنب مسجد امام جعفر صادق - آخر کوچه - سمت چپ دو درب مانده به آخر - کد پستی ۷۴۷۱۹ ۴۴۵۵۴ که به منظور فروش ملک مذکور و استیفای محکوم به و هزینه‌های اجرایی مربوطه در مورخه ۹۷/۱/۳۰ از ساعت ۹ الی ۱۱ صبح در محل دادگستری فیروزآباد واحد اجرای احکام حقوقی مزایده جهت فروش ملک مذکور برگزار خواهد شد. مزایده براساس نظر کارشناس رسمی دادگستری از قیمت پایه پانصد و هفتاد میلیون ریال‌شروع شده و برنده مزایده کسی است که بالاترین قیمت را پیشنهاد و حداقل ده درصد بهاء را نقداً فی‌المجلس و مابقی بهای ملک را حداکثر ظرف مدت سی روز از تاریخ مزایده به حساب سپرده دادگستری واریز نماید در صورت عدم پرداخت مابقی بهای ملک توسط برنده مزایده در مدت مذکور سپرده تودیعی پس از کسر هزینه مزایده به نفع دولت ضبط خواهد شد. ضمناً شایان ذکر است متقاضیان خرید می‌توانند در مدت پنج روز قبل از مزایده جهت بازدید از ملک مذکور به این واحد اجرا مراجعه نمایند تا ترتیب بازدید آنها از ملک موصوف داده شود.
قاضی اجرای احکام حقوقی شوراهای حل اختلاف فیروزآباد - مریم چوبینه م/الف/۳۹۴

آگهی درخواست گواهی حصر وراثت
آقای احمد خنده‌رو فرزند غلامرضا به شرح درخواستی که به کلاسه ۹۷۰۰۱۹ این شورا ثبت گردیده درخواست صدور گواهی حصر وراثت نموده و چنین توضیح داده که شادروان مرحومه فاطمه براهیمی فرزند درویش به شناسنامه ۳۱۳۷ صادره از لار در تاریخ ۹۲/۱۱/۱۰ در اقامتگاه دائمی خود شهرستان لارستان بدرود زندگی گفته ورثه آن مرحوم منحصر است به
۱-احمد خنده‌رو فرزند غلامرضا ش ش ۴۸۴ لارستان
۲-زهرا خنده‌رو فرزند غلامرضا ش ش ۷۳۴ لارستان
۳-سکینه خنده‌رو فرزند غلامرضا ش ش ۵۴۰ لارستان
۴-فاطمه خنده‌رو فرزند غلامرضا ش ش ۵۰۱ لارستان
۵-زینب خنده‌رو فرزند غلامرضا ش ش ۴۶۹ لارستان
۶-رقیه خنده‌رو فرزند غلامرضا ش ش ۱۴۳ لارستان فرزندان متوفی ولاغیر...
اینک شورا پس از انجام تشریفات مقدماتی درخواست مزبور را در یک نوبت آگهی می نماید تا هر کسی اعتراضی دارد و یا وصیتنامه از متوفی نزد او باشد از تاریخ انتشار اگهی ظرف یک ماه به این شورا تقدیم دارد و الا گواهی صادر خواهد شد.
ناصر فنونی - رئیس شورای حل اختلاف شعبه اول لارستان
م / الف / ۱۰۳

کسب مدال طلا مسابقات پرس سینه توسط ورزشکار لارستانی

به گزارش میلادلارستان، مسابقات پرس سینه با لوازم و بدون لوازم قهرمانی استان فارس با حضور بیش از ۱۰۰ شرکت کننده از شهرستان های شیراز ، لارستان، گراش، جهرم، قطب آباد و زرقان به میزبانی شیراز در سالن مجموعه ورزشی ایثار برگزار گردید.
در این مسابقات، مسلم راهپیما در ۶۰ کیلوگرم بزرگسالان مقام اول ، علی ریاحی ۵۶ کیلوگرم نوجوانان بدون لوازم چهارم و ۷۵ کیلوگرم جوانان اسماعیل قطبا مقام چهارم از لارستان به دست آوردند.

کسب برنز در مسابقات دانشجویان منطقه ٤ کشور توسط کشتی گیر لارستانی

علی اکبر عسکرپور، رییس هیأت کشتی شهرستان لارستان، گفت: جوان لارستانی در پیکارهای کشتی آزاد دانشجویان پسر دانشگاه ها و موسسات آموزش عالی منطقه ۴ کشور، بر سکوی سوم ایستاد.
وی با اعلام این خبر اظهار داشت: در این دوره از رقابت ها، علیرضا پارسا کشتی گیر لارستانی موفق شد با قبول یک شکست مقابل دانشجوی دانشگاه اراک نشان برنز را از آن خود کند و عنوان سوم وزن ۶۵ کیلو را به دست آورد.
وی افزود: ۱۲ واحد دانشگاهی از استان های قزوین، همدان، قم و مرکزی در این دوره از مسابقات حضور داشتند.
رییس هیأت کشتی شهرستان لارستان، تصریح کرد: علیرضا پارسا دانشجوی دانشگاه بوعلی سینا همدان است که در مقطع کارشناسی رشته مدیریت دولتی مشغول به تحصیل است.
عسکرپور، ادامه داد: پیکارهای کشتی آزاد دانشجویان پسر دانشگاه ها و موسسات آموزش عالی منطقه ۴ کشور به میزبانی دانشگاه اراک برگزار شد.

کسب مقام های اول تا سوم مسابقات آفرود فارس توسط لارستانی ها

به گزارش میلاد لارستان، تیم آفرود لارستان متشکل از ۴ نفر در مسابقات ارسنجان که با حضور ۲۲ اتومبیل ران برگزار شد توانست مقام های اول تا سوم را به نام خود ثبت کند.
این مسابقات در کلاس ۶ سیلندر کاربراتور با حضور آفرودرهایی از فسا، ارسنجان، شیراز، جهرم، صفا شهر، آباده و لارستان صورت گرفت که تیم لارستان توانست بدین ترتیب کسب مقام نماید:
عبدالرضا حاجی زادگان ،مقام اول
کیوان پیمان فر، مقام دوم
سعید کمالیان لاری، مقام سوم
همچنین در بخش بانوان، رخشنده امینی از لار دوم شد.

قهرمانی تیم ستارگان زاهد محمود

به گزارش گروه شهروند خبرنگار میلاد لارستان از زاهد محمود، تیم فوتبال ستارگان زاهد محمود با شکست دو بر صفر کهنه مرکزی برای چهارمین بار قهرمان مسابقات چهارجانبه این روستا شد.
مسابقات چهارجانبه کهنه مرکزی با حضور تیم های کهنه مرکزی، ستارگان زاهد محمود ، علی آباد و چاه نهر در روستای کهنه مرکزی برگزار شد.
در بازی اول تیم ستارگان زاهد محمود با شکست دو بر یک علی آباد و تیم کهنه مرکزی با شکست دو بر صفر چاه نهر راهی فینال این مسابقات شدند.
ستارگان زاهد محمود در پنجمین دوره از سری مسابقات چهار جانبه کهنه مرکزی موفق شد چهارمین قهرمانی خود را جشن بگیرد.
یکی از مهمترین اهداف برگزاری این مسابقات ایجاد اتحاد و همدلی بین جوانان روستای حوزه مرکزی لارستان است.
امید است مسولین حوزه ورزش و جوانان لارستان نیم نگاهی به ورزش روستاها بیندازند.
طبق گفته مسول برگزاری این مسابقات هیچگونه حمایتی از طرف مسولین صورت نگرفته است.
خبرنگار: ابوطالب زاهدی

شهید چمران لارستان، پرتماشاگرترین باشگاه هندبال بانوان کشور

به گزارش میلادلارستان به نقل از باشگاه خبرنگاران،با پایان نظرسنجی محبوب‌ترین و پرتماشاگرترین باشگاه‌های هندبال ایران، تیم شهرداری کازرون در بخش آقایان و شهید چمران لارستان، با کسب ۴۴ درصد آرا، در بخش بانوان با اقتدار و به انتخاب جامعه هندبال و هواداران به عنوان محبوب‌ترین و پر طرفدارترین باشگاه‌های ایران در سال ۹۶ انتخاب شدند.
قهرمانی شهید چمران لارستان در هندبال غرب آسیا، نخستین عنوان رسمی بانوان ایران در رشته هندبال به شمار می‌رود. تیم شهرداری کازرون نیز با بدست آوردن عنوان دوم لیگ برتر هندبال مردان، جواز حضور در جام باشگاه‌های آسیا را به دست آورد.

جوان لارستانی به اردوی تیم ملی کشتی آزاد دعوت شد

هومن اکبری، نائب رئیس هیأت کشتی شهرستان لارستان، گفت: فدراسیون کشتی جمهوری اسلامی ایران، ۳۰ آزادکار را به اردوی تیم ملی جوانان دعوت کرد که نام محمدرضا عسکرپور کشتی گیر لارستانی در میان آنها دیده می شود.
وی در گفت و گو با خبرنگار خبرگزاری ایپنا واحد فارس با اعلام این خبر اظهار داشت: محمدرضا عسکرپور از لارستان تنها کشتی گیر فارسی است که پس از درخشش در پیکارهای مرحله نهایی انتخابی تیم ملی کشتی آزاد جوانان کشورمان، جواز حضور در اردوی تیم ملی را کسب کرد.
وی با اشاره به اینکه کشتی گیران جوان کشورمان، خود را به منظور حضور قدرتمند در مسابقات قهرمانی آسیا و جهان آماده می کنند، خاطرنشان کرد: اردوی تیم ملی کشتی آزاد جوانان ایران در خانه کشتی عبداله موحد مجموعه ورزشی آزادی تهران آغاز می شود و تا نوزدهم فروردین ادامه خواهد داشت.
نائب رئیس هیأت کشتی شهرستان لارستان، با بیان اینکه این کشتی گیر لارستانی در وزن ۶۵ کیلوگرم به اردوی تیم ملی دعوت شده است و در اولین دوره رده سنی جوانان موفق ظاهر شد، افزود: تقی اکبرنژاد به عنوان سرمربی در این اردو حضور دارد و اسماعیل پلویی سرپرست کشتی گیران ملی پوش جوان کشورمان است.
اکبری با تاکید بر اینکه آینده درخشانی در انتظار این کشتی گیر لارستانی خواهد بود و بزرگترین آرزوی ورزشی محمدرضا عسکرپور فتح سکوهای جهانی و المپیک است، اذعان داشت: عسکرپور چندین مدال رنگارنگ از رقابت های قهرمانی کشور کشتی آزاد و ساحلی را در کارنامه خود دارد و در اردوهای مختلف تیم ملی نونهالان، نوجوانان و جوانان حضور داشته است.
وی با بیان اینکه هماهنگی های لازم از سوی مسوولان آموزش و پرورش فارس و هیأت کشتی لارستان با فدراسیون دانش آموزی کشور جهت حضور محمدرضا عسکرپور در رقابت های کشتی آزاد آموزشگاه های جهان صورت گرفته است، تصریح کرد: مسابقات کشتی آزاد مدارس جهان اردیبهشت ماه ۹۷ در مراکش برگزار می شود.
پیشکسوت کشتی لارستان، گفت: هیأت کشتی شهرستان لارستان همواره یکی از هیأت های برتر استان فارس بوده است.

داود عسکرپور، سرپرست خبرگزاری ایپنا در استان فارس شد

معاون حقوقی، امور مجلس و هماهنگی امور استان های وزارت ورزش و جوانان در حکمی داود عسکرپور از لارستان را به عنوان سرپرست خبرگزاری ورزش ایران (ایپنا) در استان فارس منصوب کرد.
در حکم دکتر امیررضا خادم، خطاب به داود عسکرپور آمده است:
نظر به تعهد و تجارب ارزشمند جنابعالی که از چهره های با سابقه علمی و اجرایی عرصه ورزش و روزنامه نگاری و ارتباطات هستید و همچنین بنا بر پیشنهاد مدیر محترم خبرگزاری ایپنا کشور، به موجب این حکم جنابعالی را به عنوان سرپرست خبرگزاری ورزش ایران- ایپنا در استان فارس منصوب می کنم.
تلاش برای شناساندن خبرگزاری ایپنا به عنوان خبرگزاری معتبر ورزش کشور، حرکت خبرگزاری در چارچوب قانون و مبانی انقلاب اسلامی و آرمان های حضرت امام راحل (ره) و مقام معظم رهبری و توجه به تدابیر وزارت فرهنگ و ارشاد اسلامی، بهره گیری از تجربه و تخصص و خرد جمعی نیروهای امین، دلسوز و کارآمد، پرهیز از سیاست زدگی های چالش برانگیز رایج و اهتمام به معرفی هر چه بیشتر دست آوردهای ورزش استان فارس به کشور از اهم انتظارات اینجانب از جنابعالی و همکاران آن حوزه می باشد.
امید است با اتکال به خداوند متعال و با امانت داری و قانونمندی و ملاحظه و پایش مستمر حساسیت های جایگاهرسانه، در امور محوله موفق و سربلند باشید.
داود عسکرپور که حدود ۸ سال در عرصه رسانه است، عضو انجمن روابط عمومی ایران، مدرس دانشگاه، دانشجوی دکتری مدیریت در ورزش و عنوان قهرمانی کشتی آزاد آسیا را در کارنامه خود دارد و به عنوان خبرنگار خبرگزاری های صدا و سیما، مهر، ایرنا، برنا، تسنیم، فارس، ایسنا، ایلنا و روزنامه های استان فارس فعالیت می کند.
خبرگزاری ایپنا، خبرگزاری معتبر ورزش کشور است که زیر نظر امیررضا خادم معاون حقوقی، امور مجلس و هماهنگی امور استان های وزارت ورزش و جوانان فعالیت می کند.

بازدید نماینده مردم از ورزشگاه شهید دانشیار و زمین تنیس لار

به گزارش میلادلارستان به نقل از روابط عمومی دفتر نماینده مردم، پیرو حضور وزیر ورزش و جوانان در منطقه و تخصیص بودجه مناسب به منظور حل مشکلات ورزشگاه شهید دانشیار لار به عنوان یکی از مراکز ورزش لار، جعفرپور نماینده مردم، با حضور در محل ورزشگاه از آخرین وضعیت پیشرفت آن کسب اطلاع نمود.
امید است با تحرکی که در احداث چمن مصنوعی این زمین ایجاد شده، پروژه مذکور تا اوایل تابستان امسال به بهره‌برداری برسد.
جعفرپور، همچنین از زمین تنیس جدید الاحداث مجموعه بازدید نمود.

تجلیل از ژیمناست های برتر سال ۹٦ لارستان

به گزارش میلادلارستان، با حضور طیبی رئیس اداره ورزش و جوانان لارستان ، عباسعلی توانا رئیس هیأت ژیمناستیک استان فارس و علیرضا کوتاهی مسوول کمیته مسابقات هنری ژیمناستیک استان فارس از ژیمناست های لارستان تجلیل شد.
در این مراسم، توانا از روند رو به رشد ژیمناستیک هنری لارستان سخن گفت و از زحمات امینیان رئیس پر تلاش هیات ژیمناستیک لارستان و همکارانشان شهرآشوب و عباس زاده و حمایت طیبی رئیس اداره ورزش و جوانان لارستان تشکر و قدردانی نمود.

گزارش مستند کیهان بر اساس منابع رسمی غرب

جایگاه زن در غرب ، از تخیل تا واقعیت (۱)

موج گسترده و سنگین تبلیغات رسانه‌ای همواره بر این مبنا بوده که زنان در جمهوری اسلامی زیر شدیدترین فشارها قرار دارند و از هیچ یک از آزادی‌های قانونی و شرعی خود برخوردار نیستند و در مقابل زنان در غرب با برخورداری از عدالت جنسیتی و تمامی آزادی‌ها و حقوق برابر با مردان به سرعت در حال طی کردن مسیرهای پیشرفت و ترقی هستند اما واقعیت چیز دیگریست. در این گزارش سعی خواهیم کرد با استناد به اخبار و گزارش‌های خود غربی‌ها، شرایط واقعی حاکم بر زنان را در این جوامع بررسی کنیم.

رهبر معظم انقلاب، امسال در آستانه میلاد با سعادت بانوی دو عالم حضرت زهرا سلام‌الله علیها طی بیانات مهمی با نقد تفکر «وجود عدالت جنسیتی در غرب» فرمودند: «زن غربی مظهر مصرف، آرایش، جلوه‌گری در مقابل مردان و وسیله هیجان جنسیِ نوع مرد و جنس مرد است. بقیّه حرف‌هایی که می‌زنند، مثل قضیّه عدالت جنسیّتی و این حرفها، همه حرف است و ظاهر قضیّه است، شنیدید که تعداد قابل توجّهی از بانوان صاحب‌مقام غربی، در همین چند ماه قبل از این، یکی پس از دیگری اعلام کردند در دوران جوانی، در جریان مسائل اداری‌ای که در آنجاها عضو بوده‌اند، با زور و با خشونت مورد سوءاستفاده قرار گرفته‌اند؛... این عنوان عدالت جنسیّتی و مانند اینها هم حرف است؛ اینها حرف‌هایی است که دیگران گفته‌اند، غربی‌ها گفته‌اند، یک عدّه هم از روی دست آنها برمی‌دارند می‌نویسند، می‌شوند بلندگوی آنها. چه عدالتی؟ این عدالت است؟ الان بیشترین تجاوز جنسیِ با اِعمال زور، در غرب- در آمریکا و در اروپا- دارد اَنجام می‌گیرد»

مهم‌ترین معضل اجتماعی آمریکا

همانطور که رهبر انقلاب نیز فرمودند وجود عدالت جنسیتی در غرب تنها «ظاهر قضیه» است و باطن موضوع کاملا مغایر با این صورت بزک کرده است. در اروپا و آمریکا گزارش‌ها نشان می‌دهد حتی به لحاظ موقعیت کاری نیز زنان کمتر از مردان حقوق می‌گیرند و همه ساله در روز زن در بسیاری از کشورهای اروپایی زنان با ریختن به خیابان‌ها خواستار پایان تبعیض‌ها علیه خود می‌شود. اما عمق فاجعه این بزک تبلیغاتی زمانی روشن می‌شود که مسئله تعرض جنسی به زنان در اروپا و آمریکا زیر ذره‌بین قرار می‌گیرد ظاهر قضیه این است که زنان در غرب به دلیل عدم وجود حجاب باید زندگی بدون استرس و فشاری داشته باشند و آمار تعرض و تجاوز جنسی نیز باید به شدت پایین باشد اما گزارش‌ها و نظرسنجی‌هایی که در خود مراکز غربی طی سال‌های اخیر منتشر شده دقیقا پرده از این واقعیت برمی‌دارد که در پشت ظاهر فریبنده تبلیغاتی «برابر جنسیتی» واقعیت تلخ دیگری در جریان است که به وضوح نشان می‌دهد مشکل حجاب یا روسری نیست.

طی سال‌های گذشته ده‌ها زن در آمریکا، انگلیس، فرانسه و آلمان، سرگذشت خود را که برگردان اجحافات مداوم نسبت به زنان در این کشورهاست، به شکل کتاب درآورده‌اند.

سیاستمداران غربی معمولا برای مخفی نگهداشتن حقایق تلخی که نسبت به زنان در این جوامع وجود دارد، انگشت اتهام را به سمت کشورها و فرهنگ‌های دیگر می‌گیرند.

در مجاورت بسیاری از مدارس آمریکایی، مهدکودک وجود دارد و دختران کم سن و سال فرزندان نامشروع خود را به این مهدها می‌سپارند و به کلاس درس می‌روند.

نتایج به دست آمده از نظرسنجی‌ها در آمریکا نیز نشان می‌دهد، بیش از ۶۰ درصد زنان در این کشور مورد آزار و اذیت جنسی قرار گرفته‌اند. بر اساس آمار و و ارقام به دست آمده از سوی دانشگاه «کوینپیاک»، که مسئول این بررسی بوده: «زنان کارمند در حالی در محل کار مورد آزار جنسی قرار می‌گیرند، که مردان هم از این معضل در امان نیستند.» با استناد به نتایج به دست آمده، ۲۰ درصد مردان نیز در محل کار مورد آزار و اذیت جنسی قرار گرفته‌اند. ۸۸ درصد مردان و ۸۹ درصد زنان آمریکایی از آزار و اذیت جنسی به عنوان «مهم‌ترین معضل اجتماعی جامعه آمریکا» نام برده‌اند. موسسه «گالوپ» نیز با انتشار نتایج نظرسنجی خود در این زمینه نوشته: «درصد زنان و دختران آمریکایی که نسبت به امنیت جنسی در این کشور ابراز نگرانی کرده‌اند رو به افزایش است و در حال حاضر ۳۴ درصد از آنان نگران امنیت جنسی خود هستند.» بر اساس همین نظرسنجی درصد دختران و زنان جوان آمریکایی بیشتر از سایر رده‌های سنی از این نظر احساس ناامنی می‌کنند و نزدیک به ۵۰ درصد از این گروه گفته‌اند که گهگاه دچار نگرانی و احساس عدم امنیت در این زمینه می‌شوند. «پایگاه لیست‌های شگفت انگیز»، لیستی تحت عنوان ۱۰ کشوری که دارای بیشترین آمار آزار و اذیت جنسی هستند را منتشر کرده که در آن به ترتیب آفریقای جنوبی ، سوئد و آمریکا بیشترین میزان تجاوز در جهان را طی سال ۲۰۱۷ داشته‌اند. بر اساس این گزارش در کشور آمریکا، از هر ۳ زن، یک زن در طول زندگی خود آزار جنسی را تجربه می‌کند.

ناامنی زنان در میادین ورزشی

در آمریکا حتی زنان قهرمان ورزشکار نیز در امان نبوده‌اند. خبرگزاری آسوشیتدپرس، گزارش داد پزشک سابق تیم ژیمناستیک المپیک زنان آمریکا از سوی قاضی زن دادگاهی در شهر « لنسینگ» ایالت میشیگان به ۱۷۵ سال حبس محکوم شد.پرونده این پزشک متجاوز به بزرگ‌ترین پرونده آزارجنسی کودکان و نوجوانان در تاریخ آمریکا لقب یافته است و دستکم ۱۵۰ نفر- قربانی آزار جنسی این پزشک بوده‌اند.گفتنی است این پزشک پیشتر در پرونده‌ای دیگر بابت «پورنوگرافی» از دختران ورزشکار به ۶۰ سال حبس محکوم شده است. از این مجرم بیش از ۳۰ هزار عکس و فیلم از آزارجنسی دختران کم سن و سال ورزشکار کشف شده است. او در بسیاری موارد از صحنه‌های آزار جنسی دختران ورزشکار عکس و فیلم می‌گرفته است.

موج گسترده و سنگین تبلیغات رسانه‌ای همواره بر این مبنا بوده که زنان در جمهوری اسلامی زیر شدیدترین فشارها قرار دارند و از هیچ یک از آزادی‌های قانونی و شرعی خود برخوردار نیستند و در مقابل زنان در غرب با برخورداری از عدالت جنسیتی و تمامی آزادی‌ها و حقوق برابر با مردان به سرعت در حال طی کردن مسیرهای پیشرفت و ترقی هستند اما واقعیت چیز دیگریست.

اولین حرکت ملّی در حمایت از کالای ایرانی در تاریخ

(قدمی که ۱۲۰ سال پیش به سوی استقلال اقتصادی برداشته شد)

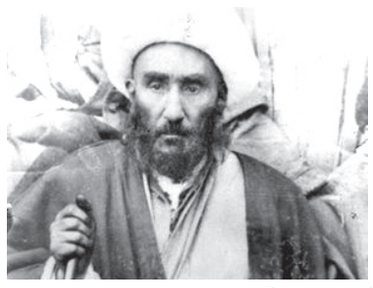

آیت‌ا... حاج آقا نورا... نجفی اصفهانی طی یک اقدام بدیع در اواسط جمادی الاول ۱۳۲۴ و در آستانه مهاجرت علمای تهران به قم (مهاجرت کبری، به همراهی ۱۳نفر از علمای طراز اول اصفهان موارد زیر را متعهد شدند:

«این خدام شریعت مطهره با همراهی جناب رکن‌الملک، متعهد و ملتزم شرعی شده‌ایم که مهماامکن بعد ذلک تخلف ننماییم، فعلا۵ فقره است: اولاً: قبالجات و احکام شرعیه از شنبه به بعد روی کاغذ ایرانی بدون آهار نوشته شود. اگر بر کاغذهای دیگر نویسند، مهر ننموده و اعتراف نمی‌نویسیم. قباله و حکمی هم که روی کاغذ دیگر نوشته بیاورند و تاریخ آن بعد از این قرارداد باشد، امضا نمی‌نماییم. حرام نیست کاغذ غیر ایرانی و کسی را مانع نمی‌شویم؛ ماها به این روش متعهدیم.

ثانیا: کفن اموات، اگر غیر از کرباس و پارچه اردستانی یا پارچه‌های دیگر ایرانی باشد، متعهد شده‌ایم برآن میت، ماها نماز نخوانیم. دیگری را برای اقامه صلوه بر آن میت بخواهند ماها را معاف دارند.

ثالثا: ملبوس مردانه جدید، که از این تاریخ به بعد دوخته و پوشیده می‌شود، قرار دادیم مهما امکن، هر چه بدلی در ایران یافت می‌شود، لباس خودمان را از آن منسوج نماییم و منسوج غیرایرانی را نپوشیم و احتیاط نمی‌کنیم و حرام نمی‌دانیم لباس‌های غیرایرانی را، اما ماها ملتزم شده‌ایم حتی‌المقدور بعد از این تاریخ ملبوس خود را از منسوج ایرانی بنماییم. تابعین ماها نیز کذلک و متخلف توقع احترام از ماها نداشته باشد. آنچه از سابق پوشیده و داریم و دوخته، ممنوع نیست استعمال آن.

رابعا: مهمانی‌ها بعد ذلک ولو اعیانی باشد، چه عامه، چه خاصه، باید مختصر باشد یک پلو و یک خورش و یک افشره. اگر زاید بر این کسی تکلف دهد، ماها را به محضر خود وعده نگیرد. خودمان نیز به همین روش مهمانی می‌نماییم. هر چه کمتر و مختصرتر از این تکلف کردند، موجب مزید امتنان ماها خواهد بود.

خامسا: وافوری اهل وافور را احترام نمی‌کنیم و به منزل او نمی‌رویم زیرا که آیات باهره:«إِنَّ الْمُبَذِّرِينَ كَانُوا إِخْوَانَ الشَّيَاطِينِ» «وَلا تُسْرِفُوا انَّهُ لاَ يُحِبُّ الْمُسْرِفِينَ» «وَلاَ تُلْقُوا بِأَيْدِيكُمْ إِلَى التَّهْلُكَه» و حدیث «لاضرر و لاضرار» ضرر مالی و جانی و عمری و نسلی و دینی و عرضی و شغلی آن محسوس و مسری است و خانواده‌ها و ممالک را به باد داده. بعد از این هر که را فهمیدیم وافوری، به‌نظر توهین و خفت می‌نگریم.

وهابیت و نفی زیارت

مفتی عبدالقیوم القادری بریلوی

وی در جمع‌بندی عقاید اهل سنت و پاسخ به اشکالات و شبهاتی که در قرن اخیر به وجود آمده کتاب عقاید و مسائل را به رشته تحریر در آورد. او درباره زیارت می‌نویسد «زیارت قبور پیامبران و صلحا و غیر ایشان و مسافرت به این جهت، باعث تقرب و مستحب است و علما می‌گویند: زیارت قبور در صدر اسلام نهی شده بود سپس این نهی به قول و فعل پیامبر(ص) نسخ شده است.

دلیل بر صحیح بودن زیارت قبور، روایتی است که مسلم در صحیحش نقل می‌کند که پیامبر(ص) فرمود: من شما را از زیارت قبرها نهی می‌کردم؛ پس قبور را زیارت کنید»

و روایتی که بیهقی آن را نقل کرده است «من شما را از زیارت قبرها نهی می‌نمودم، پس آنها را زیارت کنید که قلب را رقیق می‌کند و اشک را جاری و آخرت را به یاد می‌اندازد»

از عایشه نقل است که رسول خدا(ص) در آخر شب به سوی بقیع خارج می‌شد و می‌گفت: سلام بر شما ساکنان مومن این خانه که به زودی به وعده‌ای که داده شده‌اید، می‌رسید و ما نیز به شما ملحق می شویم خداوندا!اهل بقیع را بیامرز»

علما می‌گویند: برای مردان زیارت قبور سنت است و برای زنان کراهت دارد مگر در وقتی که زیارت قبر برای تبرک باشد مثل زیارت انبیا و اولیا و علما که این زیارت برای زنان سنت است؛ همچنان که برای مردان سنت است. بعضی از علما می‌گویند: زیارت قبور برای زنان مباح و جایز است چه قبور انبیا و اولیا باشد و چه قبر دیگری. به دلیل روایتی که بخاری و مسلم نقل کرده‌اند که پیامبر زنی را در مقبره‌ای دید که بر قبر پسرش گریه می‌کرد؛ پیامبر(ص) او را امر به صبر نمود ولی او را منع نکرد.

مسلم نیز روایت کرده است پیامبر به سیدتنا عایشه دعای زیارت قبور را یاد می‌داد، چون او سوال کرد: چگونه زیارت قبور نمایم پیامبر فرمود: بگو: «السلام علیکم یا اهل الدیار من المومنین و المسلمین یرحم الله المستقدمین منا و المستأخرین و انا ان شاءالله بکم لاحقون» (سلام بر شما ای اهل قبوری که مومن و مسلمانید و خداوند گذشتگان و آیندگان ما را رحمت نماید و ما نیز ان‌شاءالله به شما ملحق می‌شویم»

منبع: نقد از درون □ عبدالرحیم پارسا

مسئولان لارستان (ورزش و جوانان، مخابرات، راه وشهرسازی، آموزش و پرورش، منابع طبیعی، کمیته امداد)،

"زاهدمحمود" را دریابید

برخی از اهالی زاهدمحمود با ارسال پیامی از کم توجهی و عملا نادیده گرفته شدن این روستا در لارستان انتقاد نموده و در چند حوزه مختلف از مسئولین لارستان تقاضای رسیدگی نموده اند.

میلاد لارستان ضمن انتشار مطالب ارائه شده، علاوه بر درخواست از مسئولان جهت رسیدگی بیشتر به این منطقه، حق پاسخگویی در هر قسمت را نیز برای مسئولان محترم قائل می باشد.

سایه کم رنگ فعالیت ادارات لارستان بر روستای زاهد محمود

***

حوزه ورزش وجوانان

اداره ورزش و جوانان لارستان هیچ برنامه ای یا حمایتی در حوزه ورزش انجام نمی دهد. سالهاست حتی یک توپ ورزشی به روستای زاهدمحمود تعلق نگرفته است. روستا فاقد زمین خاکی ساده و امکانات ورزشی حداقل می باشد.

***

حوزه مخابرات

این روستا، روستایی فاقد اینترنت است.

***

حوزه راه و شهرسازی

فاقد راه ارتباطی مطلوب، راه آسفالته ای که دو سال از افتتاح ناقص آن میگذرد با یک بارندگی مسدود می شود .

***

حوزه آموزش و پرورش

فاقد خانه معلم بوده و به همین دلیل رفت و آمد روزانه معلمین را منجر شده که خطرات فراوانی دارد.

***

حوزه منابع طبیعی

از ادارات لارستان فقط منابع طبیعی در جهت جلوگیری از کسب روزی حلال مردم فعال بوده اند و ماهیانه کشاورزان فقیر این روستا که راهی جز کشاورزی و دامداری ندارند را راهی دادگاه‌ها می کنند.

***

حوزه کمیته امداد

مردمی که خانه هایشان فاقد حیاط و با درآمد کمتر از سیصد هزار تومان در ماه می باشد، تحت پوشش کمیته امداد امام خمینی نیستند .

***

این بود قطره ای از دریای بی توجهی مسولین ادارات لارستان به روستای محروم و دور افتاده زاهد محمود میدانیم حتی با انعکاس این گزارش کوتاه بازهم درخواستها می‌ماند . تا زمانی که مسئولان فقط به فکر لار باشند لار خواهیم داشت ولی لارستان را نه. ترقی روستاها پیش زمینه ترقی کل شهرستان است□

گفتگو با دکتر امیرکیانی نژاد

یکی از نخبگان لارستانی در آمریکا

– یک بیوگرافی کامل از خود ذکر نمایید؟

امیر کیانی نژاد متولد لار هستم. دوران تحصیلی راهنمایی و دبیرستان خود را در مدرسه شهید بهشتی تیزهوشان لار گذراندم و در ادامه سال ۸۳ با پذیرفته شدن در رشته مهندسی نفت دانشگاه صنعت نفت اهواز مقطع کارشناسی خود را در آنجا گذراندم. کارشناسی ارشد را در دانشگاه صنعتی شریف و در همین رشته گذراندم و پس از پذیرش، مقطع دکترای خود را در دانشگاه آستین ایالت تگزاس آمریکا سپری نمودم. پس از پایان دوره دکترا در انستیتو نفت و گاز تگزاس و سپس در شرکت ORI مشغول بکار شده و هم اکنون نیز در این شرکت در حال فعالیت هستم.

–بصورت مختصر افتخارات خود را در زمینه های مختلف بیان نمایید؟

چاپ بیش از ۲۵ مقاله در ژورنال های بین المللی و کنفرانس های معتبر علمی و همچنین کسب چندین مقام مختلف در رشته مهندسی نفت در مقطع دکترای نفت ایالت تگزاس آمریکا.

–در حال حاضر در رشته تخصصی شما به چه میزان کشور و منطقه دارای نیاز می باشد؟

با توجه به وجود ذخایر بزرگ نفت و گاز در ایران و بطور کلی خاورمیانه، طبیعتا نیاز گسترده ای به مهندسین نفت وجود دارد تا از این مخازن بصورتی بهینه بهره برداری کنند.

–به عنوان یک لارستانی در حوزه تخصصی شما چه کارهایی جهت پیشرفت منطقه می توان انجام داد؟

شهرستان لارستان بطور کلی پتانسیل عظیمی برای رشد و توسعه در زمینه انرژی و صنعت نفت دارد. وجود ذخایر عظیم نفت و گاز در جنوب فارس مانند خنج و فیروزآباد و هم چنین وجود منطقه پارس جنوبی در نزدیکی لارستان باعث شده این شهرستان دارای موقعیت ویژه ای باشد. همچنین وجود نیروی انسانی تحصیل کرده می تواند باعث تامین نیروی انسانی مورد نیاز از این منطقه گردد. همچنین از لحاظ لجستیکی و موقعیتی نیز این شهرستان میتواند نقش پشتیبان را برای مناطق نفت و گاز کشور ایجاد کند.

– با توجه به وجود دانشگاه های مختلف موجود در سطح شهرستان، چه راهکارهایی برای ارتقای سطح علمی منطقه پیشنهاد می کنید؟

تاسیس موسسات آموزش عالی معتبر در سطح شهر می تواند بستر مناسبی برای جذب نیروی انسانی متخصص و بازگشت استعدادهای شهر فراهم کند. یک نمونه موفق در شهرستان تاسیس مجتمع آموزش عالی لارستان در سالهای اخیر می باشد که باعث جذب و بازگشت نیروهای مستعد به منطقه شده است. ایجاد رشته های مهندسی معتبر، که باعث جذب داشجویان با رتبه های برتر کنکور می شود باعث ارتقای سطح علمی منطقه خواهد شد و به تبع آن بازگشت نخبگان جهت تدریس به شهرستان را در پس خواهد داشت.

– به نظر شما چه راهکارهایی برای بازگشت نخبگان شهرستان به دیار خود می توان ارائه کرد؟

همانگونه که بیان شد با ایجاد محیطی که باعث اطمینان نخبگان از پیشرفت خود و منطقه شود سبب بازگشت نخبگان به شهر نیز خواهد شد. از نظر بنده احساس عدم پیشرفت در فضای شهر لار یکی از عوامل اصلی دو دلی نخبگان لاری برای بازگشت به سطح منطقه و مهاجرت از این شهر شده است.

– نظر شما در مورد تفاوت فرهنگ ها در ایران و خارج از کشور چیست؟

طبیعتا تفاوت های زیادی بین فرهنگ ایران و خارج از کشور وجود دارد. از تفاوت های عمده ای که بنطر من جالب توجه است می توان به توجه و اهمیت دادن به کار گروهی و صنعتی در خارج از کشور و دید بلند مدت آنان اشاره نمود. آنها معتقدند که تولید علم و ثروت نیازمند برنامه ریزی و سرمایه گذاری بلندمدت است و انتظار بازدهی کوتاه مدت را ندارند.

– کلام پایانی؟

از شما متشکرم که این فرصت را به من دادید و از اینکه برای پیشرفت لار فعالیت می کنید قدردانی می کنم.

پیشنهاد ایجاد بیمارستان خصوصی در لار

به گزارش میلاد لارستان، شاید افرادی دارای سرمایه باشند که بخواهند با انجام یک سرمایه گذاری علاوه بر بهره مندی از سود ناشی از سرمایه گذاری فردی، به نوعی به جامعه نیز خدمتی ماندگار ارائه دهند.

هر چند جمع زیادی از مردم خطه لارستان بزرگ با نام خیرین شناخته می شوند و خدمات آنها در ادوار مختلف به ویژه پس از پیروزی انقلاب اسلامی در عرصه های مدرسه سازی، ساخت دانشگاه، بیمارستان، درمانگاه، آزمایشگاه، جاده، آب انبار، مسکن محرومان، تهیه جهیزیه و ده ها مورد دیگر مشارکت داشته و خواهند داشت، اما در کنار این بزرگواران، برخی ها با بهره مندی از سرمایه کلان، به دنبال ارائه خدمت به همنوعان و همچنین کسب سود فردی هستند.

همانگونه که می دانیم، شهر لار از گذشته ای دور به نوعی دارای مرکزیت سیاسی، اجتماعی، فرهنگی، مذهبی، اقتصادی و غیره در جنوب کشور و به ویژه جنوب فارس است و خوشبختانه توانسته حلقه اتصال ارائه خدمات به مردم فهیم این مناطق باشد.

با توجه به افزایش جمعیت و همچنین توسعه حمل و نقل و در پی آن ارتباط راحت تر مردم در سرزمین بزرگ لارستان، روز به روز نیاز به امکانات بیشتر و بهتر، به مراتب احساس می شود. یکی از نیازهای بسیار مهم امروز این شهرستان، برطرف ساختن تقاضاهای بهداشتی و درمانی است. هر چند به همت خیرین و کمک های دولت، فضای فیزیکی، تجهیزات و نیروی انسانی طی چند سال اخیر در لارستان رشد مناسبی داشته است، اما همچنان شاهد کمبودهایی هستیم که در برخی موارد باعث فشار بر مردم از جمله اعزام به دیگر شهرها برای رفع نیازهای درمانی شده است.

به همین دلیل برای رفع کمبودها، آسایش بیشتر مردم، ارائه خدمات مطلوب تر، ایجاد رقابت و غیره، نیاز است تا با ورود یک یا چند سرمایه گذار، در کنار بیمارستان های دولتی موجود در لارستان، یک بیمارستان خصوصی تأسیس شود تا علاوه بر کاستن مشکلات پیش روی مردم، با ایجاد یک رقابت سالم، ارائه خدمات نیز مطلوب تر شود.

پس بدین ترتیب، پیشنهاد می شود، سرمایه داران با ورود به عرصه راه اندازی بیمارستان خصوصی در شهر لار علاوه بر کسب منفعت شخصی و درآمدزایی و ایجاد اشتغال، مسئولان را در ارئه خمات بیشتر و بهتر یاری رسانند و از طرفی نیز مسئولان با فراهم سازی تسهیلات لازم به ویژه در زمینه کسب مجوز و رفع موانع قانونی، اجرای کارشناسی این طرح را بررسی و تسریع کنند.

ابلاغ وقت رسیدگی

با توجه به شکایت هما فتحی کلاه‌سیاه فرزند علی مبنی بر عدم ثبت ازدواج دائم علیه علیرضا کرمی فرزند علی حسب ماده ۱۷۴ قانون آئین دادرسی کیفری مصوب ۹۲ بدینوسیله وقت دادرسی ۹۷/۳/۹ ساعت ۱۳ جهت شرکت متهم در جلسه دادرسی تعیین و اعلام می‌گردد.(بایگانی پرونده ۹۷۰۰۳۱)

منشی شعبه ۲ دادگاه کیفری ۲ دادگستری فیروزآباد - فرود قربانی شعار

استان فارس - شهرستان فیروزآباد - خیابان جهاد - دادگستری فیروزآباد - کد پستی ۷۴۷۱۷۸۷۱۹۹ م/الف/۳۹۳

آگهی ابلاغ وقت دادرسی

بدینوسیله اعلام می‌گردد آقایان و خانم‌ها افلاطون ماکیان، پروانه، افسانه، آذر، مسلم، هدایت‌الله، حسن و عباس همگی با شهرت جاویدی کشکولی دادخواستی به خواسته اثبات مالکیت واقع در اراضی نظام‌آباد در پلاک ثبتی ۹۹۴/۶ بخش هشت فارس، تقاضای اعلام بطلان ابطال سند رسمی شماره ۱۰۲۳۲ و ۳۲۴۱۳ و ۳۰۶۵۷ و انتقال و تنظیم سند رسمی در پلاک ذکر شده به طرفیت خوانده‌ها خسرو، کاوه، آرش، اشکان، عطارد، جعفر، منوچهر همگی با شهرت نجفی و مریم حقیقت پژوه، قربان نوروزی و همت احمدی تسلیم شعبه دوم دادگاه عمومی فیروزآباد فارس نموده است که به این شعبه ارجاع و به شماره بایگانی۹۷۰۰۰۵ ثبت و وقت رسیدگی آن تاریخ ۱۳۹۷/۰۲/۲۷ ساعت ۱۰ صبح تعیین شده است به علت مجهول‌المکان بودن خوانده‌ها و همچنین به درخواست خواهان پرونده و دستور دادگاه و تجویز ماده ۷۳ قانون آئین دادرسی مدنی مراتب یک نوبت آگهی می‌شود تا خوانده از تاریخ انتشار این آگهی ظرف مدت یک ماه به دفتر این دادگاه واقع در فیروزآباد مراجعه و ضمن اعلام نشانی کامل خود نسخه دوم دادخواست و ضمائم مربوطه را دریافت نموده و در وقت یاد شده جهت رسیدگی حاضر گردد در غیر این صورت وفق مقررات قانونی اتخاذ تصمیم خواهد شد .

منشی شعبه دوم دادگاه عمومی شهرستان فیروزآباد - کشاورزی م/الف/۳۹۵

آگهی احضار متهم

بدینوسیله به آقای حبیب قلندری فرزند غلامحسن که به اتهام فروش مال غیر عمد در پرونده کلاسه انتظامی۹۶/۷۶۰۸/۱۴۰۷۰۴/۱ در شعبه اول دادیاری دادسرای عمومی شهرستان فیروزآباد فارس تحت تعقیب می‌باشد اعلام می‌گردد ظرف یک ماه پس از تاریخ نشر آگهی در این شعبه حاضر شود در صورت عدم حضور وفق مقررات اقدام خواهد شد.

دادیار شعبه اول دادیاری دادسرای فیروزآباد - سعید محمودی

م/الف/۳۸۶

تماشای تاریخ و فرهنگ در موزه های لارستان

به گزارش میلاد لارستان، شهرستان لارستان در جنوبی ترین نقطه استان فارس به دلیل داشتن چندین موزه تاریخی و فرهنگی، گنجینه‌های گران بهایی را در خود جای داده است که از این تعداد موزه موجود در این لارستان، شهر لار به تنهایی ۵ موزه را در خود جای داده و برخی شهرهای این شهرستان نیز هرکدام یک موزه دارند.

۱ - موزه تخصصی خط:
موزه آیتا... سید عبدالعلی آیت‌اللهی(ره) تنها موزه تخصصی موجود در لارستان با موضوع خط‌شناسی است که در آن آثاری از سید نورالدین، میرعماد، علامه سیدعبدالحسین لاری(ره)، آیات عظام سیدعبدالمحمد آیت‌اللهی(ره) و سیدعبدالعلی آیت‌اللهی(ره)، اسناد و مدارک حسینیه اعظم لار و غیره در معرض دید عموم قرار گرفته است.

۲ - موزه مردم شناسی لار:
موزه مردم شناسی لارستان در باغ نشاط شهر لار که نیز از آثار ارزشمند تاریخی این شهرستان است استقرار دارد و گردشگران می توانند علاوه بر بازدید از این اثر تاریخی، از موزه مردم شناسی که در آن اشیای فلزی، سفال و حصیر، سکه لارین، همچنین اشیاء قدیمی مورد استفاده در کشاورزی و غیره را مشاهده کنند.

۳ - موزه مردم شناسی اوز:
موزه مردم شناسی اوز در خانه تاریخی «سوداگر» این شهر قرار دارد که در آن اشیاء مورد استفاده توسط گذشتگان، شامل وسائل تزئینی، لباس های بومی، اقلام قدیمی کشاورزی، ابزارآلات و اشیاء باارزش تاریخی نگهداری می شود.

۴ - موزه مردم شناسی کریشکی:
این موزه در روستای کریشکی از توابع بخش بیرم لارستان قرار دارد که در آن تعداد زیادی اشیاء تاریخی و سنتی نگهداری می شود .این موزه توسط دوستداران میراث فرهنگی راه اندازی شده است.

۵ - موزه شهدا لار:
موزه شهدا لارستان در محل گلزار شهدای مرکزی شهر لار ایجاد شده است که در آن وصیت نامه، کتب و ادعیه، لباس، اقلام جنگی و غیره بجا مانده از شهدای هشت سال دفاع مقدس این شهرستان در آن به نمایش عموم در امده است. ساختمان موزه دفاع مقدس لارستان نیز جوار قبور مطهر شهدای این شهرستان در حال احداث است.

۶ - موزه تخصصی سنگ های تزئینی:
در این موزه بیش از ۱۵۰ نمونه سنگ‌ها و کانی‌های ایران، کتب تخصصی زمین‌شناسی فیزیکی، تاریخی، کانی‌شناسی و سنگ‌شناسی به معرض دید علاقمندان گذاشته شده است. این موزه در شهرجدید لار، خیابان معلم ۴ واقع شده است.

۷ - موزه آب:
موزه آب لارستان، در جوار امامزاده میرعبدالعظیم و در مجاورت آب انبار(برکه ای) تاریخی و در نزدیکی خانه تاریخی محمودی و حمام قدیمی میر در محله باستانی «قنبربیگی» لار قراردارد. در این موزه اشیاء مختلفی که در گذشته برای انتقال، نگهداری و مصرف آب مورد استفاده قرار می گرفته است، در معرض دید علاقمندان قرار گرفته است.
با وجود فعالیت موزه های متعدد و مختلف در لارستان، نیاز است از طرفی با حمایت و تجهیز موزه های موجود از سوی نهادهای ذیربط، در زمینه راه اندازی موزه در زمینه های دیگر از قبیل موزه های طبیعی در لارستان اقدام کرد.

محیط این موزه که در قلعه تاریخی کریشکی قرار دارد نیز دارای جلوه های زیبایی از تاریخ و میراث کهن این منطقه است.

موزه معرف و نماد جنبه های گوناگون تاریخ زندگی اجتماعی بشر طی قرنهای متمادی‌است. یعنی آنچه را که در کتابهای تاریخ به‌طور تئوری می‌خوانیم در موزه به‌طور عینی و محسوس لمس می‌کنیم. موزه فرصتی را برای بروز لذت ناشی از زیبایی،شادی و شعف‌ذهنی و فضایی را برای پرورش تصورات دست‌نیافتنی و گریز از روزمرگی و سرگرمی ذهنی فراهم می‌کنند و جایگاه ویژه‌ای در میان ابزارها و روش های آموزشی دارند. باید آنها را به مثابه مراکز دانشگاهی به شمار آورد،زیرا هر فردی را در هر سطحی از دانش بهره‌مند می‌سازند.

اهدای ۱۵۰ شی به موزه مردم شناسی اوز

به گزارش میلاد لارستان به نقل از اوز امروز، فاروق ضیایی، بیش از ۱۵۰ شی به موزه مردم شناسی اوز اهدا کرد.
این اشیا که طی مدت های مدید و به مروز زمان توسط فاروق ضیایی جمع آوری شده است، شامل ظروف سفالی و مسی، لوازم حصیری، ابزارآلات اشتغال، رادیو های قدیمی و غیره هستند.
این نیکوکار که با توجه به علاقه شخصی این اشیا را جمع آوری و در منزل شخصی خود نگهداری و در معرض دید مردم قرار داده بود، با ابراز خوشحالی از وجود موزه مردم شناسی اوز، ابراز داشت: با توجه به اینکه موزه اوز توانسته است به خوبی اشیا راجمع آوری و نگهداری نماید و در معرض دید عموم قرار دهد و جایگاه خوبی در بین موزه های ایران باز کرده است تصمیم گرفتم آنها را به موزه اوز اهدا نمایم تا مردم بتوانند از این اشیای جمع آوری شده بازدید نمایند.
موزه مردم شناسی اوز ، اشیای اهدایی رابه نام اهدا کنندگان در معرض دید عموم مردم قرار می دهد.

اداره کل راه و شهرسازی و شورای ترافیک لارستان؛
خواهشا باغ شهرها و بولوار ولایت را دریابید

یکی از مواردی که در کاهش تصادفات جاده ای موثر است، لزوم استفاده از علائم راهنمایی رانندگی و کاهش سرعت در زمان مناسب می باشد.
امروزه بخش قابل توجهی از مردم برای خود باغ های کوچکی با نام باغشهر ایجاد کرده اند، بی آنکه درباره مزایا و معایب این عمل سخن بگوییم نکته ای مهم را تذکر می دهیم. اغلب باغشهرها و مجتمعهای صنعتی و کارگاهی در مسیر جاده های اصلی قرار دارند. ورودی این مجتع ها فاقد باند کاهنده سرعت است. باندهای افزاینده و کاهنده سرعت و جدا کننده های میانی مانع وقوع حوادث خواهد شد. با توجه به هزینه های بالائی که در باغشهرها صورت می گیرد بهتر است الزامات ترافیکی در آنها رعایت شود. همین امر به صورت بسیار اهمیت دار تر در محل تلاقی بلوار ولایت با کمربند غربی شهر لار قابل بررسی است. این ناحیه از شهر لار نیز فاقد باند افزاینده و کاهنده سرعت است و فقط با سرعت گیر نمی توان آن را کنترل کرد.

بخصوص در باند شمالی که افزایش سرعت نیاز است، باید طول استاندارد طی شود.همین چند روز پیش بود که دو مورد سانحه در محل دوربرگردان بلوار ولایت رخ داده است!

از مسئولین لارستان، خصوصا اداره کل راه و شهرسازی و شورای ترافیک لارستان عاجزانه خواستاریم با هزینه ای کم، جان با ارزش همشهریان را لااقل از عوامل انسانی محفوظ دارند.

گردآوری : حامد مقدم- عضو هیات علمی گروه شهرسازی دانشگاه آزاد اسلامی رباط کریم و عضو مجمع فرهیختگان لارستان

مرمت «برکه آقا» در مراحل پایانی

به گزارش میلاد لارستان، آب انبار آقا، توسط بیت حضرت آیت ا... آیت اللهی و خیرین زیر نظر میراث فرهنگی لارستان درحال مرمت است .
بنا به گفته استادکار، فتوت، زدودن اندود کاهگل فرسوده، دوغاب گچ برروی سقف جهت پرکردن خلل و فرج، دوخت و دوز ترک ها و در نهایت با اندود کاهگل مرمت سقف آب انبار درحال اتمام است.
قابل ذکر آنکه ۲ سال قبل برکه لایه روبی شد و بخشی از ممر کانال آب احیاء و ساقه گنبد و دهانه برداشت آب برکه نیز تعمیرشده است .
این آب انبار دارای ۴ دهانه برداشت آب در ۴ جهت اصلی جغرافیایی بوده و. نیز کتیبه ای درضلع شرقی دیده می شود.
عمق مخزن استوانه ای آب انبار، ۲۰ متر می باشد. مصالح به کار رفته در بنا سنگ و ساروج درمخزن و سنگ، گچ، آهک و اندودکاهگل در ساقه وگنبد است.
درحال حاضر هنوز از آب انبار به عنوان آب شرب استفاده می شود و مورد توجه عموم مردم می باشد . خصوصا این آب انبار که منسوب به آقاست (حضرت آیت ا... سیدعبدالعلی آیت اللهی«ره») گاها برای تبرک مورد استفاده قرار می گیرد.

چرا بازار قدیمی لار را به نام "قیصریه" می خوانند؟

بازار قیصریه لار یک مجموعه تاریخی از معماری قدیم ایران است که در که شیوه معماری گذشته از دوران صفویه، تا قاجاریه در این مجموعه تاریخی دیده می‌شود، نمای داخل گنبد بازار از سنگ تراش بوده، که چهار دالان طولانی، شمالی، جنوبی، شرقی و غربی ساختمان اصلی بازار را می‌سازد که این دالان‌ها در محل یک چهار سوق یکدیگر را قطع می‌کنند و در طرف دیگر دالان جنوبی، شرقی و غربی ۱۳ باب مغازه و در طرف دیگر دالان شمالی ۱۴ باب مغازه ساخته شده است.
قدمت بازار قیصریه لار، به دوره پیش از صفویه بر می گردد، اما بخاطر فرسودگی و صدماتی که به بازار وارد شده بود در زمان شاه عباس صفوی نوسازی و در عصر قاجاریه دوباره مرمت شده که نشانه ای از شیوه معماری این عصر در مجموعه بازار قیصریه لار است.
این بازار در شهر لار و در محلی به نام قیصریه ساخته شده که شامل دو شبکه شمالی و جنوبی بوده و قسمت ورودی جنوبی بازار از میدان جدید لار شروع و به محل های شمالی و قدیمی بازار ختم می شود و در قسمت شرقی و غربی و تقاطع بازار شمالی جنوبی یک چهار سوق وسیع به چشم می خورد که این چهارسوق به صورت ۸ گوش بوده و در چهار گوش آن چهار باب مغازه ساخته شده است.
در پشت چهار مغازه و هر سمت چهارسوق، بازاری با عرض ۴ متر قرار دارد که در سایر بازارهای ایران نظیر آن دیده نمی‌شود، که طول بازار شرقی و غربی ۱۱۷ متر و طول بازار شمالی جنوبی ۱۲۴ متر است.
جالب‌ترین بخش بازار قیصریه لار، طرح گنبد چهارسوق آن است که در نوع خود معماری منحصر به فردی دارد که ارتفاع آن به ۱۸ متر می‌رسد، از دیگر ویژگی‌های طاق‌های ضربی دارابودن طاق ضربی در چهار سوق با ۱۸ متر که چشم هر ببیننده را به سوی خود خیره می‌کند، بر روی طاق ضربی چهارسوق بادگیر (خشیخان) ساده‌ای نصب شده که باعث تهویه هوای بازار می‌شود و به علت ارتفاع زیاد طاق چهارسوق، تهویه هوا به طور کامل انجام می‌شود که بازار قیصریه در تابستان‌ها دارای هوای خنکی است.
در سردر جنوبی بازار، یک کتیبه بر روی سنگ مرمر و نقرو در پیشانی سردر ورودی جنوبی قیصریه نصب شده و مربوط به تعمیرات بازار قیصریه لار در زمان ناصرالدین‌شاه قاجار است، که متن کتیبه در ۸ سطر با خط نستعلیق نوشته می شود.
تعدادی کاروانسرا از دوره صفویه بازار قیصریه لار را احاطه کرده که هر یک از آنها نمونه بارزی از معماری دوران صفوی است و از در گوشه جنوب شرقی میدان جدید شهر لار کاروانسرای جذابی است، که سردر آن رو به خیابان باز شده و سردر ورودی دارای گچبری های زیبایی بوده که بوسیله دالانی طولانی به صحن کاروانسرا وصل می شود. صحن کاروانسرا دارای طرح چهارگوش است و در چهار طرف آن چهار ایوان با

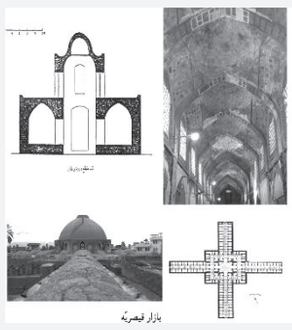

سبکی بسیار جالب بنا شده که دارای طاق های بیضوی شکل و جناقی بوده و در حال حاضر از حجره های اطراف کاروانسرا به‌عنوان انبار استفاده می‌شود.
بصیری، کارشناس فنی میراث فرهنگی، صنایع دستی و گردشگری استان فارس در گفتگو با باشگاه خبرنگاران جوان، گفت: اصطلاح قیصریه به مراکز تجاری یا مغازه‌هایی گفته می‌شود که امکان اقامت شبانه در آن وجود ندارد که اصطلاح قیصریه از آغاز قرون وسطی در قرن ۱۰ میلادی تا کنون چه در قلمرو امروزی کشورهای عربی و چه در ایران، به معنای فضاهای تجارتی و صنعتگری به کار رفته و به دستور پادشاهان وقت با طراحی و برنامه‌ریزی قبلی و نیازهای اقتصادی شهرساخته شده و بخش مسقف بازار نسبت به سایر قسمت‌های دیگر بازار از نظر معماری و تزئینات، زیبا بوده و در آن کالاهای گران بها از جمله فرش، منسوجات یا طلا و جواهرات به فروش می‌رفته است.
وی بیان کرد: الگوی ساخت بازار وکیل شیراز از بنای بازار قیصریه لار گرفته شده با این تفاوت که بازار وکیل از آجر، و بازار قیصریه لار از سنگ ساخته شده‌است.
کارشناس فنی میراث فرهنگی، صنایع دستی و گردشگری استان فارس، تصریح کرد: در مجموعه بازار قیصریه لار نمای داخل گنبد بازار از سنگ تراش بوده و چهار دالان طولانی شمالی، جنوبی، شرقی و غربی، اسکلت اصلی بازار را تشکیل می‌دهند که این دالان‌ها در محل یک چهار سوق یکدیگر را قطع می‌کنند و در قسمت دالان جنوبی، شرقی و غربی ۱۳ مغازه و در قسمت دالان شمالی ۱۴ باب مغازه ساخته شده است.
بصیری، ادامه داد: بازار قیصریه لار به صورت صلیبی ساخته شده، و طرح خود را حداقل در ۴۰۰ سال اخیر حفظ کرده که برخی افراد معتقدند سابقه تاریخی بازار لار به قبل از اسلام و برخی ساخت آن را به بعد از اسلام نسبت می‌دهند.

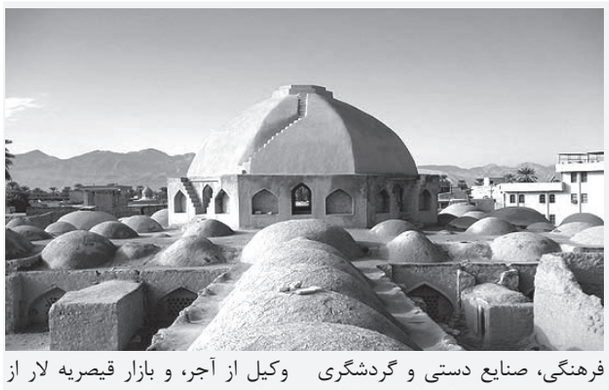

امامزادگان؛ قطب گردشگری معنوی در لارستان

به گزارش میلاد لارستان، امامزادگان و اماکن متبرکه به جهت جایگاه اعتقادی و معنوی که در میان ایرانیان و مسلمانان دارند، همواره از مراکز مهم جذب گردشگران و زائران بوده اند.
مراکز مذهبی به دلیل اهمیت آن در زندگی عامه جامعه، می تواند با یک برنامه ریزی منسجم و مدون به محل مناسبی برای توسعه گردشگری و در پی آن رونق اقتصادی و اشتغالزا را در پی داشته باشد.
در ذیل شرح مختصری از شاخص ترین امامزادگان در این خطه می آید:

امامزاده میرعلی بن الحسین(ع)
این مکان مقدس در محله «پاقلعه» شهرقدیم لار واقع شده و نوه امام سجاد(ع) است. میرعلی بن الحسین(ع) ۱۰۳ سال عمر با برکت را پشت سرگذاشتند و دوران زندگی طولانی آن حضرت مصادف با زندگانی امامان معصوم حضرت امام جعفر صادق (ع) تا امام حسن عسکری (ع) همزمان باشد.
گسترش تشیع در جنوب ایران از سواحل خلیج فارس تا اصفهان آن زمان با تلاش های آن حضرت صورت گرفته است.
حضرت میرعلی بن الحسین(ع)، ۴۰ سال در لار اقامت نمودند و در سال ۲۴۹ هجری قمری در نماز صبح هنگامی که سر از سجده دوم جهت سلام نماز برداشتند، جلادی خون آشام شمشیر خود را بر پیکر منور آن بزرگوار وارد می کند و در محراب عبادت به فیض شهادت نائل می آیند.

امامزاده میرابراهیم(ع)
در کیلومتر ۴ جاده لار-جهرم واقع شده و دارای پارک و فضای تفریحی مناسب است. این مکان مقدس مجهز به پارک با وسایل بازی، سرویس بهداشتی و حمام، آشپزخانه، چشمه و باغ سرسبز مکان مناسبی برای زیارت و تفریح و استراحت است. نسب این امامزاده جلیل القدر به امام رضا(ع) برمی گردد.

امامزاده میراحمد بریز(ع)
این امامزاده جلیل القدر در روستای «بریز» در مسیر شیراز به لار قرار دارد. مقبره امامزاده احمد (ع) دارای بنا و ساختمان نوساز بوده و از ۲ شبستان بزرگ برخوردار است. دارای ایوانی زیبا با کاشی کاری های موزون است. گنبد و مناره این بقعه متبرکه چشم هر زائری را می نوازد. این مکان مقدس از امکانات رفاهی مناسب برای مسافران برخوردار است.

امامزاده بختیارویه
این مکان در فاصله ۷۵ کیلومتری لار قرار دارد. بنای آن مربوط به سیدفرج ا... امامزاده بختیارویه است که بر روی چهارطاقی قرار دارد.

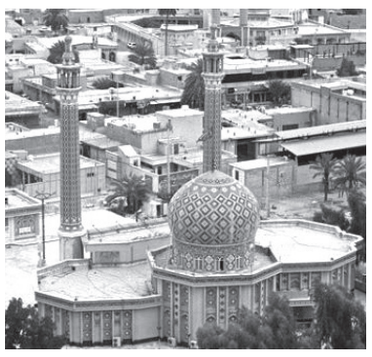

امامزاده سیدعفیف الدین(ع) یا شاه زندو
یکی از نوادگان امام موسی کاظم (ع) ملقب به شاه زندو در نیمه اول قرن چهارم هجری قمری با هدف دعوت مردم به اسلام، از مکه به نواحی جنوب فارس از جمله بیرم وارد شود. حضرت شاه زندو در ۴۳۲ ه. ق در خاک بیرم از دنیا رفت و در همان شهر به خاک سپرده شد. حرم و بارگاه ایشان از آن زمان تاکنون، معروف ترین و عظیم ترین بنای مذهبی منطقه بیرم بوده و در حال حاضر نیز هر ساله جمعیت زیادی از زوار از گوشه و کنار به این مکان مقدس شرفیاب می شوند.

امامزاده شاه قتال
سیدمحمد ابوالفضل معروف به شاه سیف ا... قتال است که در بخش صحرای باغ و در فاصله ۹۵ کیلومتری لار قرار دارد. این امامزاده بزرگوار با ۲۴ نسل به امام موسی کاظم(ع) برمی گردد.

امامزاده میر ابول(ع)
شخصیت مدفون در این بقعه را«میرابول به» یا «میرابل» می دانند که به «پیربل» نیز خوانده می شود و از نوادگان امام موسی کاظم(ع) است. مقبره امامزاده میرابول (علیه السلام) در خارج شهر بیرم، بین روستای فداغ و بیرم واقع شده که حدود ۱۰ کیلومتراز شهر بیرم فاصله دارد. این مکان مقدس دارای بنایی باشکوه و زیبا است

امامزاده ابولیث(ع)
مقبره این امامزاده جلیل القدر در شهر بنارویه قرار دارد. این مکان دارای گنبد و بارگاه باشکوه است. بقعه زیبای این امامزاده شاه ابولیث (علیه السلام) در بخش بنارویه شهرستان لارستان، ۴۸ کیلومتری شهر لار، در مجاورت شهر بنارویه واقع شده است. صحن بقعه امامزاده بیش از چهارهزارمترمربع است که در آن فضاسازی و درختکاری صورت گرفته و زایرسرائی در دو طبقه جهت استفاده زوار در آن احداث کرده اند.

دادنامه
پرونده کلاسه ۹۶۰۹۹۸۷۱۷۸۷۰۱۲۷۴ شعبه ۱۰۱ دادگاه کیفری دو شهر فیروزآباد (۱۰۱ جزایی سابق) تصمیم نهایی شماره
شاکی: خانم فاطمه حیدری فرزند حسن به نشانی فارس- داراب - بلوار امام - پشت کارخانه محبوب
متهم:آقای حسن کریمی فرزند شیرزاد به نشانی فارس - فیروزآباد
اتهام: ایراد صدمه بدنی غیر عمدی بر اثر تصادف رانندگی
به تاریخ ۲۳ بهمن۱۳۹۶ پرونده تحت نظر است. دادگاه با بررسی محتویات پرونده ختم رسیدگی اعلام و به شرح ذیل مبادرت به صدور رأی می‌نماید.
رأی دادگاه
در خصوص اتهام آقای حسن کریمی فرزند شیرزاد دائر بر ایراد صدمه بدنی غیر عمدی ناشی از بی‌احتیاطی در رانندگی موضوع شکایت خانم فاطمه حیدری فرزند حسن با توجه به کیفرخواست صادره از دادسرا، شکایت شاکی و ارائه گواهی پزشکی قانونی، گزارش و تحقیقات مرجع انتظامی در مورد حادثه، نظریه افسر کاردان فنی تصادفات که علت حادثه را تقصیر کامل متهم به عنوان راننده وانت پیکان به شماره پلاک ۹۳-۲۷۹ س ۳۸ به جهت عدم توانایی در کنترل وسیله نقلیه ناشی از تخطی از سرعت مطمئنه منجر به واژگونی خودرو اعلام نموده که به این نظریه اعتراضی نشده است و با توجه به این که متهم علیرغم ابلاغ قانونی در دادسرا و جلسه این دادگاه حضور نیافته و لایحه دفاعیه نیز ارسال ننموده است، لذا اتهام ایشان محرز می‌باشد. به استناد ماده ۷۱۷ قانون مجازات اسلامی (بخش تعزیرات) و مواد ۴۴۹ و ۴۸۸ و ۴۸۹ و ۵۶۹ از قانون مجازات اسلامی مصوب ۱۳۹۲ و با رعایت مقررات مواد ۶۴ و ۶۸ و ۷۰ و ۸۳ (بند ب) و ۸۶ (بند ب) از همین قانون و لحاظ رأی وحدت رویه شماره ۷۴۶ - ۱۳۹۴/۱۰/۲۹ هیأت عمومی دیوان عالی کشور، حکم بر محکومیت متهم نامبرده به این شرح صادر و اعلام می‌گردد. پرداخت مبلغ شانزده میلیون ریال جزای نقدی در حق صندوق دولت، بدل از یک ماه حبس به عنوان مجازات جایگزین حبس و جنبه عمومی جرم و پرداخت دیه صدمات بدنی ظرف دو سال قمری از تاریخ وقوع حادثه (۱۳۹۵/۸/۱۵) به طوری که ظرف هر سال نصف آن پرداخت گردد در حق شاکی به مقدار: ۱-دو پانزدهم دیه کامل بابت شکستگی خرد شده استخوان بازوی راست ۲-سه درصد دیه کامل بابت ارش جراحی پلاتین گذاری استخوان بازوی راست و فلجی (آسیب شدید) عصب زند اعلی در ناحیه بازوی راست. (صدمات بدنی ذکر شده بدون عیب بهبود یافته‌اند). رأی صادره غیابی و ظرف بیست روز از تاریخ ابلاغ از سوی متهم قابل اعتراض واخواهی در همین دادگاه و ظرف بیست روز از تاریخ ابلاغ قابل تجدیدنظرخواهی در محاکم تجدیدنظر فارس می‌باشد. «دفتر دادنامه به شرکت بیمه مربوط نیز ابلاغ گردد»
رئیس شعبه ۱۰۱ دادگاه کیفری دو فیروزآباد - اکبر روستا م/الف/۳۸۷

وای اگر پرنده ای را بیازاری

پسرک بی‌آن که بداند چرا، سنگ در تیرکمان کوچکش گذاشت و بی‌آن که بداند چرا، گنجشک کوچکی را نشانه رفت.

پرنده افتاد، بال‌هایش شکست و تنش خونی شد. پرنده می‌دانست که خواهد مرد اما...

اما پیش از مردنش مروت کرد و رازی را به پسرک گفت تا دیگر هرگز هیچ چیزی را نیازارد.

پسرک پرنده را در دست‌هایش گرفته بود تا شکار تازه خود را تماشا کند.

اما پرنده شکار نبود. پرنده پیام بود.

پس چشم در چشم پسرک دوخت و گفت: کاش می‌دانستی که زنجیر بلندی است زندگی، که یک حلقه‌اش درخت است و یک حلقه‌اش پرنده.

یک حلقه‌اش انسان و یک حلقه سنگ‌ریزه.

حلقه‌ای ماه و حلقه‌ای خورشید.

و هر حلقه در دل حلقه‌ای دیگر است.

و هر حلقه پاره‌ای از زنجیر؛ و کیست که در این حلقه نباشد و چیست که در این زنجیر نگنجد؟!

و وای اگر شاخه‌ای را بشکنی، خورشید خواهد گریست. وای اگر سنگ‌ریزه‌ای را ندیده بگیری، ماه تب خواهد کرد.

وای اگر پرنده‌ای را بیازاری، انسانی خواهد مرد.

زیرا هر حلقه را که بشکنی، زنجیر را گسسته‌ای. و تو امروز زنجیر خداوند را پاره کردی.

پرنده این را گفت و جان داد.

و پسرک آن‌قدر گریست تا عارف شد.

عرفان نظرآهاری

فرشته ای به نام مادر

کودکی که آماده تولد بود نزد خدا رفت و از او پرسید: می‌گویند فردا شما مرا به زمین می فرستید؛ اما من به این کوچکی وبدون هیچ کمکی چگونه می‌توانم برای زندگی به آنجا بروم؟ خداوند پاسخ داد: در میان تعداد بسیاری از فرشتگان، من یکی را برای تو در نظر گرفته ام، او از تو نگهداری خواهد کرد؛ اما کودک هنوز اطمینان نداشت که می خواهد برود یا نه: اما اینجا در بهشت، من هیچ کاری جز خندیدن و آواز خواندن ندارم و این ها برای شادی من کافی هستند.

خداوند لبخند زد: فرشته تو برایت آواز خواهد خوان دو هر روز به تو لبخند خواهد زد تو عشق او را احساس خواهی کرد و شاد خواهی بود.

کودک ادامه داد: من چگونه می‌توانم بفهمم مردم چه می‌گویند وقتی زبان آنها را نمی دانم؟

خداوند او را نوازش کرد و گفت: فرشته تو، زیباترین و شیرین‌ترین واژه هایی را که ممکن است بشنوی در گوش تو زمزمه خواهد کرد و با دقت و صبوری به تو یاد خواهد داد که چگونه صحبت کنی.

کودک با ناراحتی گفت: وقتی می‌خواهم با شما صحبت کنم، چه کنم؟

خدا برای این سوال هم پاسخی داشت: فرشته‌ات دست‌هایت را در کنار هم قرار خواهد داد و به تو یاد می دهد که چگونه دعا کنی.

کودک سرش را برگرداند و پرسید: شنیده‌ام که در زمین انسان‌های بدی هم زندگی می‌کنند،چه کسی از من محافظت خواهد کرد؟

- فرشته‌ات از تو مواظبت خواهد کرد، حتی اگر به قیمت جانش تمام شود.

کودک با نگرانی ادامه داد: اما من همیشه به این دلیل که دیگر نمی توانم شما را ببینم ناراحت خواهم بود.

خداوند لبخند زد و گفت: فرشته‌ات همیشه درباره من با تو صحبت خواهد کرد و به تو راه بازگشت نزد من را خواهد آموخت، گرچه من همیشه در کنار تو خواهم بود.

در آن هنگام بهشت آرام بود؛ اما صداهایی از زمین شنیده می‌شد. کودک فهمید که به زودی باید سفرش را آغاز کند. او به آرامی یک سوال دیگر از خداوند پرسید: خدایا! اگر من باید همین حالا بروم پس لطفاً نام فرشته ام را به من بگویید..

خداوند شانه او را نوازش کرد و پاسخ داد: نام فرشته‌ات اهمیتی ندارد، می‌توانی او را مادر صدا کنی.

دوباره عشق

دوباره عشق دوباره هوا دوباره نفس
دوباره عشق دوباره هوی دوباره هوس
دوباره ختم زمستان دوباره فتح بهار
دوباره باغ من و فصل تو نسیم نفس
دوباره باد بهاری همان نه گرم و نه سرد
دوباره آن وزش میخوش آن نسیم ملس
دوباره مزمزه ای از شراب کهنه ی عشق
دوباره جامی از آن تند تلخواره ی گس
دوباره همسفری با تو تا حوالی وصل
دوباره طنطنه ی کاروان طنین جرس
نگویمت که بیامیز با من اما ، آه
بعید تر منشین از حدود زمزمه رس
که با تو حرف نگفته بسی به دل دارم
که یا بسامدش این عمرها نیاید بس
کبوترم به تکاپوی شاخه ای زیتون
قیاس من نه به سیمرغ می رسد نه مگس
برای یاختن آن به راه آزادی است
اگر نکوفته ام سر به میله های قفس

حسین منزوی

مهتاب

بی نرگس تو خواب ندانم که چه باشد
زلفت کشم و تاب ندانم که چه باشد
آن شب که بتا، چشم تو در خواب ببینم
در دیده خود خواب ندانم که چه باشد
تا طاق دو ابروی تو محراب بتان شد
بت جویم و محراب ندانم که چه باشد
چون چاه زنخدان تو از دور ببینم
تشنه شوم و آب ندانم که چه باشد
از زلف تو چون نیست مرا سوی رخت ره
شب گردم و مهتاب ندانم که چه باشد
گویند که دریاب درین واقعه خود را
می گویم و دریاب ندانم که چه باشد
باغی ست عجب وصل تو، می پرس ز خسرو
من بنده در آن باب ندانم که چه باشد

خسرو دهلوی

روی تو

نظری نیست، به حال منت ای ماه، چرا؟
سایه برداشت ز من مهر تو ناگاه چرا؟
روشن است این که مرا، آینه عمر، تویی
در تو آهم نکند، هیچ اثر، آه چرا؟
گر منم دور ز روی تو، دل من با توست
نیستی هیچ، ز حال دلم آگاه چرا؟
برگرفتی ز سر من، همگی سایه مهر
سرو نورسته من، «انبتک الله» چرا؟
دل در آن چاه زنخ مردو به مویی کارش
بر نمی آوری، ای یوسف از آن چاه چرا؟
نیک خواه توام و روی تو، دلخواه من است
می رود عمر عزیزم، نه به دلخواه چرا؟
پادشاه منی و من، ز گدایان توام
باز گدایان، خبری نیستت ای ماه چرا؟
در ازل، خواند به خود حضرت تو سلمان را
«حاش لله» که بود، رانده درگاه چرا؟

سلمان ساوجی

شوخی با حافظ

خواب دیدم که گروهی درِ یک خانه زدند
صاحبش را کتکی درخور و جانانه زدند
بعد از آن بر سرِ این بحث که تقصیر که بود ،
دو سه ساعت دو طرف با خودشان چانه زدند!
چون که دیدند درین بندرِ ما میکده نیست
به کتک خورده سپس تهمتِ دیوانه زدند
(رحم بر قافیه ها هم که نکردند و عجیب،
باز هم بر سرِ آن مردکِ بی چاره زدند!)
ساکنانِ «دوهزار»و«سورو»و «خواجه عطا»(۱)
پس کجا؟ با چه کسی باده مستانه زدند؟!
سهم یارانه که واریز شد آن نیمه ی شب
همه دادند و یکی ساغرِ شکرانه زدند!
شاعرازخواب پریشانِ خودش چون برخاست
گفت: اصلا ، ابدا، هیچ کسی را نه زدند!

پی نوشت:
۱ـ دو هزار و .. از محله های قدیمی و با صفای بندرعباس هستند.

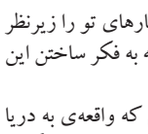

سروده: راشدانصاری(خالوراشد)

ضرب المثل

خَرِ ما از کُره گی دم نداشت

مردی خری دید به گل در نشسته و صاحب خر از بیرون کشیدن آن درمانده. مساعدت را دست در دُم خر زده قُوّت کرد دُم از جای کنده آمد. فغان از صاحب خر برخاست که تاوان بده! مرد به قصد فرار به کوچه‌یی دوید، بن بست یافت. خود را به خانه‌یی درافگند.

زنی آنجا کنار حوض خانه چیزی می‌شست و بار حمل داشت (حامله بود). از آن هیاهو و آواز در بترسید، بار بگذاشت (سِقط کرد) خانه خدا (صاحب خانه) نیز با صاحبِ خر هم آواز شد.

مرد گریزان بر بام خانه دوید. راهی نیافت، از بام به کوچه‌یی فروجست که در آن طبیبی خانه داشت. پسر جوانی پدر بیمارش را به انتظار نوبت در سایه دیوار خوابانده بود؛ مرد بر آن پیر بیمار فرود آمد، چنان که بیمار در جای بمُرد. پدر مُرده نیز به خانه خدای و صاحب خر پیوست!

مَرد، همچنان گریزان، در سر پیچ کوچه با یهودی رهگذر سینه به سینه شد و بر زمینش افکند. پاره چوبی در چشم یهودی رفت و کورش کرد. او نیز نالان و خونریزان به جمع متعاقبان پیوست.

مرد گریزان، به ستوه از این همه، خود را به خانه قاضی افگند که ، دخیلم، مگر قاضی در آن ساعت خلوت کرده بود. چون رازش فاش دید، چاره رسوایی را در جانبداری از او یافت و چون از حال و حکایت او آگاه شد، مدعیان را به درون خواند.

نخست از یهودی پرسید .گفت: این مسلمان یک چشم مرا نابینا کرده است. قصاص طلب می‌کنم.

قاضی گفت: دَیتِ مسلمان بر یهودی نیمه بیش نیست. باید آنَ چشم دیگرت را نیز نابینا کند تا بتوان از او یک چشم برکند، و چون یهودی سود خود را در انصراف از شکایت دید، به پنجاه دینار جریمه محکومش کرد.

جوانِ پدر مرده را پیش خواند. گفت: این مرد اَز بام بلند بر پدر بیمار من افتاد، هلاکش کرده است. به طلب قصاص او آمده‌ام.

قاضی گفت: پدرت بیمار بوده است، و ارزش حیات بیمار نیمی از ارزش شخص سالم است. حکم عادلانه این است که پدر او را زیر همان دیوار بنشانیم و تو بر او فرودآیی، چنان که یک نیمه جانش را بستانی، و جوانک را نیز که صلاح در گذشت دیده بود، به تأدیه سی دینار جریمه شکایت بی‌مورد محکوم کرد.

چون نوبت به شوی آن زن رسید که از وحشت بار افکنده بود، گفت: قصاص شرعا هنگامی جایز است که راه جبران مافات بسته باشد. حالی می‌توان آن زن را به حلال در فراش (عقد ازدواج) این مرد کرد تا کودک از دست رفته را جبران کند. طلاق را آماده باش، مردک فغان برآورد و با قاضی جدال می‌کرد که ناگاه صاحب خر برخاست و به جانب در دوید.

قاضی آواز داد: هی! بایست که اکنون نوبت توست.

صاحب خر همچنان که می‌دود فریاد کرد: مرا شکایتی نیست. محکم کاری را، به آوردن مردانی می‌روم که شهادت دهند خر مرا از کُره گی دُم نبوده است.

ضرب المثل

علاج واقعه قبل از وقوع باید کرد

در زمان‌های دور، کشتی بزرگی دچار توفان شد و باعث شد که کشتی غرق شود. مسافران کشتی توی آب افتادند. در میان مسافران، مردی توانست خودش را به تخته‌پاره‌ای برساند و به آن بچسبد، موج‌ها تخته‌پاره و مسافرش را با خود به ساحل بردند. وقتی مرد چشمش را باز کرد، خود را در ساحلی ناشناخته دید بدون هدف راه افتاد تا به روستا یا شهری برسد. راه زیادی نرفته بود که از دور خانه‌هایی را دید. قدم‌هایش را تندتر کرد و به دروازه شهر رسید.

در دروازه‌ی شهر گروه زیادی از مردم ایستاده بودند. همه به سوی او رفتند. لباسی گران‌قیمت به تنش پوشاندند. او را بر اسبی سوار کردند و با احترام به شهر بردند

مسافر از این‌که نجات پیدا کرده خوشحال بود اما خیلی دلش می‌خواست بفهمد که اهالی شهر چرا آن‌قدر به او احترام می‌گذارند. با خودش گفت: .نکند مرا با کس دیگری عوضی گرفته‌اند..

مردم شهر او را یک راست به قصر باشکوهی بردند و به‌عنوان شاه بر تخت نشاندند

مرد مسافر که عاقل بود، سعی کرد به این راز پی ببرد . عاقبت به پیرمردی برخورد که آدم خوبی به نظر می‌رسید. محبت زیادی کرد تا اعتماد پیرمرد را به خود جلب کرد. در ضمن گفتگوها فهمید که مردم آن شهر رسم عجیبی دارند.

پیرمرد، به او گفت:معمولا شاهان وقتی چندسال بر سر قدرت می‌مانند، ظالم می‌شوند. ما به همین دلیل هر سال یک شاه برای خودمان انتخاب می‌کنیم. هر سال شاه سال پیش خودمان را به دریا می‌اندازیم و کنار دروازه‌ی شهر منتظر می‌مانیم تا کسی از راه برسد. اولین کسی که وارد شهر بشود، او را بر تخت شاهی می‌نشانیم.

تختی که یکسال بیشتر عمر نخواهد داشت مسافر فهمید که چه سرنوشتی در پیش روی اوست . دو ماه بود که به تخت پادشاهی رسیده بود. حساب کرد و دید ده ماه بعد او را به دریا می‌اندازند. او برای نجات خود فکری کرد:از فردا بدون این‌که اطرافیان بفهمند توی جزیره‌ای که در همان نزدیکی‌ها بود کارهای ساختمانی یک قصر آغاز شد .در مدت باقی‌مانده، شاه یکساله هم قصرش را در جزیره ساخت و هم مواد غذایی و وسایل مورد نیاز زندگی‌اش را به جزیره انتقال داد

ده ماه بعد، وقتی شاه خوابیده بود، مردم ریختند و بدون حرف و گفتگو شاهی را که یکسال پادشاهی‌اش به سر آمده بود از قصر بردند و به دریا انداختند.

او در تاریکی شب شنا کرد تا به یکی از قایق‌هایی که دستور داده بود آن دور و برها منتظرش باشند رسید. سوار قایق شد و به‌طرف جزیره راه افتاد. به جزیره که رسید، صبح شده بود. خدا را شکر کرد به طرف قصری که ساخته بود رفت اما ناگهان با همان پیرمردی که دوستش شده بود روبه‌رو شد. به پیرمرد سلام کرد و پرسید: تو اینجا چه می‌کنی؟.

پیرمرد جواب داد: من تمام کارهای تو را زیرنظر داشتم. بگو ببینم تو چه شد که به فکر ساختن این قصر در این جزیره افتادی؟

مسافر گفت: من مطمئن بودم که واقعه‌ی به دریا افتادن من اتفاق خواهد افتاد، به همین دلیل گفتم که پیش از وقوع و به‌وجود آمدن این واقعه باید فکری به حال خودم بکنم..

پیرمرد گفت: تو مرد باهوشی هستی. اگر اجازه بدهی من هم در کنار تو همین‌جا بمانم

از آن پس، وقتی کسی دچار مشکلی می‌شود که پیش از آن هم می‌توانسته جلو مشکلش را بگیرد و یا هنگامی‌که کسی برای آینده برنامه‌ریزی می‌کند، گفته می‌شود که علاج واقعه قبل از وقوع باید کرد.

غلط ننویسیم

مظنون /ظنین
در انشای روزنامه ای و اداری فارسی، این دو کلمه را کما بیش مرادف یکدیگر و به معنای «بدگمان» به کار می برند. «من به او مظنونم».
در عین حال مظنون را به معنای کسی که احتمالا مرتکب جرمی شده ودر مظان بدگمانی است نیز به کار می برند. «مظنون را دستگیر کردند.»
بعضی از فضلا بر استعمال این دو کلمه ایراد گرفته و توصیه کرده اند که ظنین به معنای «بدگمان» و مظنون به معنای «مورد بد گمانی» به کار می رود. اما در عربی مظنون و ظنین مترادف است و هردو به معنای کسی که مورد بدگمانی است به کار می رود.
در فارسی به کسی که بر دیگری گمان بد می برد می توانیم بدگمان بگوییم ومظنون را به کسی که مورد بدگمانی است اطلاق کنیم.
به هر حال استعمال مظنون در جمله ای مانند «من به او مظنونم» هم در عربی و هم در فارسی غلط است و به جای آن باید گفت «من به او بد گمانم»

منبع: کتاب غلط ننویسیم
نویسنده : ابوالحسن نجفی

درست بنویسیم

«با» هر وقت صفت می‌سازد بدون فاصله از کلمه‌ی بعدی خود نوشته می‌شود و در غیر این صورت با یک فاصله‌ی کامل از کلمه‌ی بعدی خود.
شاید با یک مثال ساده موضوع کاملاً روشن شود:
– با حوصله و دقت پیش برو.
– آدم باحوصله‌ای است.
همان‌طور که می‌بینید، در مثال اول «با» فقط حرف اضافه است و با یک فاصله از کلمه‌ی بعدی‌اش نوشته شده، اما در مثال دوم چون «باحوصله» صفت است، «با» به کلمه‌ی بعدی‌اش چسبیده است.
به شیوه‌ی نوشته شدن «با» در جملات زیر دقت کنید و علت بی‌فاصله بودن یا فاصله داشتن «با» را تحلیل کنید:
– بچه‌ی باادبی است.
– با پشتکار به هدفت خواهی رسید.
–وسایل را با احتیاط حمل کنید.
–مدیر باتجربه تصمیمات عجولانه نمی‌گیرد.
–محصول بادوامی است.
–فیلم باحالی بود.

نماز

از باغ جا نمازم
یک باغ سبز و خرم
دیدم که گل در آن باغ
پر زد به سویم آمد
گفتم: به شاپرک جان

آهسته پر کشیدم
دیدم که گل در آن باغ
یک شاپرک نشسته
او با خودش گل آورد
این گل چه خوب و ناز است

رفتم به سوی باغی
رویده دسته دسته
آن شاپرک مرا دید
گل را به چادرم زد
او شادمان شد و گفت:

این گل، گل نماز است

امام سجّاد علیه السلام:

مؤمن از دعای خود یکی از سه نتیجه را می گیرد:

یا برایش ذخیره می شود، یا در دنیا برآورده می شود و یا بلایی که می خواست به او برسد از او برگردانده می شود.

بعد از مدتی انتظار صدای زیبای دختری بهشتی از خانه بلند شد. پدر و مادر از دیدن نوزاد بسیار شاد و خوشحال شدند.
حضرت محمد (ص) به امر خدا نام دخترش را فاطمه به معنی جدا شده از بدی ها نهاد. خداوند مهربان تا آن روز و بعد از آن چنین دختر پاک و درستکاری را به هیچکس هدیه نداده بود.
حتی فرشته های آسمان نیز برای دیدن فاطمه (ع) به زمین می آمدند و از صحبت کردن با او لذت می بردند .
دشمنان پیامبر (ص) با شنیدن خبر تولد حضرت فاطمه (ع) خوشحال شدند و ایشان را آزار داده ، می گفتند: تو ابتر هستی! یعنی پسری نداری که نسل تو ادامه پیدا کند و دیگر کسی نیست که بعد از تو مردم را به دین اسلام دعوت کند.
اما خداوند یکتا برای اینکه مقام و بزرگی حضرت فاطمه (ع) را نشان بدهد؛ سوره ی کوثر را بر حضرت محمد (ص) نازل کرد و از آن حضرت خواست که قربانی کند و شاد باشد .
در این سوره مبارک پروردگار عالمیان به رسولش فرمود: « نسل تو از همین دختر پاک ادامه پیدا می کند.»
پیغمبر هم راضی به امر خداوند بود و دخترش را بسیار دوست می داشت؛ همیشه او را در غوش می گرفت و می بوسید و می گفت: « فاطمه بوی بهشت می دهد.»
حضرت فاطمه (ع) چهره ای نورانی داشت و برای پدر و مادرش دختری خوب و مهربان بود. او زندگی سختی داشت. در کودکی مادر عزیزش خدیجه ی فداکار را از دست داد . خدیجه (ع) در تمام زندگی اش با پیامبر همیشه یار و غمخوار ایشان بود . و هنگامی که مردم بت پرست آن حضرت را مورد اذیت و آزار قرار می دادند با روی خوش به پیامبر گرامی اسلام امیدواری می داد .
اما بعد از خدیجه (ع) یار و همراه پیامبر (ص) حضرت فاطمه (ع) بود .
وقتی بت پرستان نادان در کوچه و بازار به سوی حضرت محمد (ص) سنگ پرتاب می کردند و به روی مبارک ایشان خاک می ریختند
فاطمه (ع) با ناراحتی در حالی که اشک در چشمان نازنینش جمع می شد سر و روی پدر را پاک می کرد و مانند یک مادر از ایشان مراقبت می کرد.به همین خاطر رسول اکرم همیشه به دخترش می فرمود «ام ابیها» یعنی فاطمه جان تو مثل مادرم هستی .
حضرت فاطمه (ع) پاک ترین زن دنیا بود. او در نوجوانی با بهترین مرد که حضرت علی (ع) بود ازدواج کرد و زندگی ساده و زیبایی را با هم آغاز کردند .
پیامبر (ص) هم از دیدن آنها شاد و خوشحال می شد و خدا را شکر می کرد.
حضرت علی (ع) و حضرت فاطمه (ع) همیشه یار و یاور پیغمبر بودند.
پروردگار به این زوج مبارک چهار فرزند پاک و با ایمان داد: امام حسن (ع)، امام حسین (ع) ، امام حسین (ع) حضرت زینب (ع) و ام کلثوم .
حضرت فاطمه (ع) و امام علی (ع) به همراه فرزندانشان اهل بیت پیامبر هستند به همین علت محبت آنها همیشه در دل های مسلمانان وجود دارد. رسول خدا هنگام بازگشت از هر سفری ابتدا به خانه ی دخترش می رفت و از دیدار او بسیار شاد می شد. حضرت فاطمه (ع) هیچ وقت کسی را ناراحت نکرد و با همه مهربان و خوش رفتار بود.
پیامبر در مورد ایشان همیشه می گفت: « خدایا با دوستان فاطمه دوست و با دشمنانش دشمن باش.»
چند ماه پس از درگذشت پیامبر خدا به دلیل حوادث تلخ و ناگوار ی که در جامعه اسلامی آن زمان اتفاق افتاد اهل بیت پیامبر اکرم تلخی های زیادی را تحمل کردند و این اتفاقات تلخ موجب صدماتی بر وجود مبارک تنها دختر پیامبر گردید. ایشان بر اثر همان صدمات به شهادت رسیدند.
حضرت فاطمه (ع) بانویی بهشتی بود. او در طول عمر کوتاهش سختی های زیادی را تحمل کرد اما هیچ وقت امید و ایمانش را از دست نداد و همیشه با صبر و آرامش از پروردگار بزرگ یاری می خواست. دختر پیامبر همیشه مهربان و درستکار بود. محبت آن بانوی بزرگواری در دلهای ماست و تمام مسلمانان او را دوست دارند.حضرت محمد (ص) همیشه می فرمود:« فاطمه پاره ی تن من است.»

منبع: ستارگان ولایت ، حضرت فاطمه (ع)

عروسک نرگس کوچولو

نرگس کوچولو در مراسم جشن تولدش یک عروسک خوشگل از مادر بزرگش هدیه گرفته بود که خیلی شبیه به یک بچه بود؛ تپل مپل و فسقلی با لباس‌های صورتی.
نرگس اسمش را گذاشته بود تپلو. دخترک این عروسک را بیشتر از بقیه اسباب‌بازی‌هایش دوست داشت و مدام با آن بازی می‌کرد، برایش قصه می‌گفت و کلی با او حرف می‌زد و بعضی وقت‌ها هم مثل نی‌نی کوچولوها او را روی پاهایش می‌گذاشت و تکان می‌داد تا بخواباند و لالایی هم می‌خواند لالالالا قشنگم، عروسک زرنگم...
یک روز موقع بازی همین طورکه نرگس، تپلو را بالا و پایین می‌انداخت اتفاق بدی افتاد، پای تپلو کنده شد!
نرگس با ناراحتی عروسکش را بغل کرد و نگاهی به آن انداخت و گریه‌اش گرفت و همان طور که اشک می‌ریخت بلندبلند می‌گفت: وای خدا حالا چیکار کنم؟ چرا این طوری شد؟
مامان که صدای نرگس را شنید نگران شد و زودی آمد پیش او و کنارش نشست و گفت: چی شده دخترم چرا گریه می‌کنی؟
نرگس عروسکش را نشان داد وگفت: مامان ببین چی شده، پای تپلو خراب شده پاشو نگاه کن، مامان نرگس را بغل گرفت و نازش کرد و گفت: اگه گریه نکنی بهت قول می‌دم که پای تپلو رو درست کنم، باشه.
نرگس اشک‌هایش را پاک کرد و گفت: باشه گریه نمی‌کنم، ولی شما چطوری می‌خوای درستش کنی؟
ـ خیلی راحت، پای اونو با چسب مایع می‌چسبونیم.
– می‌شه مامان؟
– بله چرا نمی‌شه؛ فقط یادت باشه که با گریه هیچ وقت کاری درست نمی‌شه، بهتره آدم وقتی مشکلی براش پیش می‌آد به فکر حل اون باشه یا از بزرگ‌ترش کمک بگیره، بعدشم باید بیشتر مواظب وسایلت باشی.
ـ باشه مامان جون، حالا تپلو رو درستش می‌کنی؟
ـ بله که درست می‌کنم، بیا با هم این کارو بکنیم.
نرگس خوشحال و خندان به اتفاق مامان رفتند تا پای تپلو را درست کنند، البته دخترک با خودش فکر کرد که اگر بیشتر مواظب بود این طوری نمی‌شد، برای همین تصمیم گرفت به حرف‌های مامانش گوش بدهد و از اسباب‌بازی‌هایش بهتر مراقبت کند.

قورباغه سبز

جنگل و مرداب، ساکت ساکت بود. سنجاب، دارکوب، جوجه تیغی و لک لک در حال چرت زدن بودند؛ اماقورباغه ی سبز، هنوز بیدار بود! او با دقّت، به این طرف و آن طرفش نگاه می‌کرد.
ناگهان...
ویز... ویز... ویز...
پیز... پیز... پیز...
وز... وز... وز...
یک مگس بزرگ نشست روی نوک دماغ سنجاب! سنجاب همان‌طور که چشم‌هایش را بسته بود، دستش را کوبید روی نوک دماغش.
مگس فرار کرد. دارکوب، جوجه‌تیغی و لک لک چشم‌های‌شان را باز کردند. سنجاب دماغش را گرفت و گفت: «آخ... سوخت! مگس بدجنس!»
دارکوب به سنجاب نگاه کرد و قاه قاه خندید. بعد نوکش را تند و تند، به تنه‌ی درختی که روی آن نشسته بود، زد. و بعد دوباره قاه قاه خندید. باز، تق- تق- تق، به درخت نوک زد. خنده و تق تق دارکوب، هر لحظه بلندتر و پیشتر می‌شد. آنقدر که صدای ویز- ویز مگس و پشه‌ای را که به طرفش می‌آمدند، نشنید! کمی بعد، پشه ی چاق و چله ای نیش محکمی به سر دارکوب زد. مگس هم کنار گوشش ویز- ویز بلندی کرد. دارکوب عصبانی شد و داد زد:
«آخ... وای... آی...»
پشه و مگس فرار کردند.
سنجاب، همان‌طور که نوک دماغش را گرفته بود، به دارکوب نگاه کرد و گفت: «مثل اینکه از تو هم پذیرایی خوبی کردند! خوش گذشت؟ حالا باز هم به من بخندا!»
دارکوب، سرش را پایین انداخت و هیچی نگفت. قورباغه ی سبز، به سنجاب و دارکوب نگاه کرد.
بعد از جا جهید و نزدیک آنها، روی زمین نشست. لبخندی زد و به مگس‌ها و پشه هایی که با سرعت به دنبال هم توی هوا بالا و پایین می‌پریدند، نگاه کرد. آن وقت آب دهانش را قورت داد و زبانش را تند و تند آورد بیرون و برد توی دهانش و گفت:
«به ... به ... قور... قور... به قور... قورباغه!»
حیوان‌ها متوجه‌ی قورباغه شدند. سنجاب آهسته گفت: «ایش ... مزاحم پشت مزاحم! قورباغه ی بی‌مصرف!»
دارکوب، گردنش را یک وری کرد و گفت: «پشه ها و مگس‌ها کم بودند، این هم اضافه شد!»
لک لک، روی یک پایش ایستاد و گفت: «واه ... و اه... چه چشم‌های زشتی دارد! زبانش که دیگر هیچ! ببینید چه قدر دراز است!»
جوجه تیغی چند قدم به قورباغه نزدیک شد. بعد، یکی از تیغ‌هایش را به طرف او پرتاب کرد و خندید.
قورباغه بازویش را گرفت و گفت: «آخ... قور... قور... جوجه تیغی، بهتر است مواظب تیغ‌هایت باشی!»
حیوان‌ها خندیدند. جوجه تیغی گفت: «جایزه‌ی ناقابلی بود برای صدای زیبا و زبان دراز شما!»
قورباغه ناراحت شد. بدون هیچ حرفی جهید وسط مرداب و ناپدید شد.
حیوان‌ها بلندتر خندیدند و داد زدند:
– آخ جان! رفت...
لک لک گفت: «مگس‌ها و پشه ها هم رفته اند!» دارکوب، سرش را مالید و گفت: «اگر دوباره بیایند، می‌دانم چه کارشان ...»
اما هنوز حرفش تموم نشده بود که دوباره ...
ویز... ویز... ویز...
پیز... پیز... پیز...
وز... وز... وز...
همه از جا پریدند. سنجاب زودی نوک دماغش را گرفت و آن را پنهان کرد. دارکوب سرش را برد زیربالش. جوجه تیغی هم چند تا از تیغ‌هایش را به طرف آنها پرتاب کرد و مثل یک توپ، گرد شد و گفت:
«آه... خسته شدم! چقدر خودم را از دست اینها، زیر تیغ‌هایم زندانی کنم!»
لک لک پرید هوا و گفت: «من که رفتم. خداحافظ!»
ویز... ویز... پیز... وز... وز...
سنجاب و دارکوب، عصبانی شدند و توی هوا و زمین، دنبال مگس‌ها و پشه ها، بالا و پایین پریدند!
قور... قور... قور...
ناگهان سنجاب و دارکوب ایستادند. قورباغه ای سبز، نزدیک آنها، در گوشه‌ای نشسته بود و تند- تند، زبانش را می‌آورد بیرون و می‌برد توی دهانش! جوجه تیغی آهسته سرش را از زیر تیغ‌هایش بیرون ورد. سنجاب و دارکوب با تعجب گفتند: «عجب! باز هم مگس‌ها و پشه‌ها غیب شدند! یعنی از ما ترسیدند؟»
جوجه تیغی با دقت به قورباغه نگاه کرد. قورباغه بدون اعتنا به بقیه، دور دهانش را می‌لیسید و به... به... و قور... قور... می‌کرد و می‌گفت: «وای ... چقدر خودش‌مزه اند!»
جوجه تیغی که تازه متوجه کار قورباغه شده بود، خواست حیوان‌ها را صدا کند که قورباغه، تندی از جا جست وسط مرداب و دوباره ناپدید شد! در همین موقع، لک لک پروازکنان به طرف دوستانش آمد. جوجه تیغی سرش را تکان داد.

دست‌ها و پاهایش را از زیر تیغ‌هایش در آورد بیرون و گفت: «هیچ می‌دانید چه اشتباه بزرگی کردیم؟ می‌دانید قورباغه ای که دلش را یک عالم شکستیم چه می‌کرد؟»
او ماجرا را برای حیوان‌ها تعریف کرد. همه ساکت و آرام، به فکر فرو رفتند و به طرف مرداب، جایی که قورباغه ی سبز، در آنجا ناپدید شده بود، نگاه کردند.
دوباره سکوت همه جا را پر کرد. کمی بعد، صدایی سکوت مرداب و جنگل را پر هم زد. این صدا، صدای آه بلند سنجاب، دارکوب، جوجه تیغی و لک لک بود!

روزنامه سیاسی _ فرهنگی _ اجتماعی _ خبری

صاحب امتیاز و مدیر مسئول :ابوالحسن مویدی

حروفچینی و صفحه آرائی : روزنامه میلاد لارستان

آدرس دفتر مرکزی : لار - شهرجدید - خیابان فرهنگ ۱۲ - بلوک اول

تلفن : ۵۲۲۴۳۸۴۴-۵۲۲۴۴۷۷۵ نمابر : ۵۲۲۴۸۱۰۱

کد پستی : ۷۴۶۶۵-۷۴۳۱۸

شماره شاپا : ۹۹۶۱-۲۰۰۸ (زیر نظر هیأت تحریریه)

لیتوگرافی و چاپ : چاپخانه کوثر لار

miladelarestan@ gmail.com www.miladelarestan.ir

نهج البلاغه

آنان که وقتشان پایان یافته خواستار مهلتند، و آنان که مهلت دارند کوتاهی می‌ورزند. (حکمت ۲۸۵)

حدیث روز

امام علی (ع):

- تلخی حق را تحمل کن، و مبادا که فریب شیرینی باطل را بخوری

غررالحکم، ح ۲۴۷۲

اوقات شرعی به افق لار (طول جغرافیایی ۵۴/۲۰ عرض جغرافیایی ۲۷/۴۱)

روز	اذان صبح	طلوع آفتاب	اذان ظهر	غروب آفتاب	اذان مغرب
شانزدهم	۵:۲۱	۶:۳۹	۱۲:۵۵	۱۹:۱۲	۱۹:۲۹
هفدهم	۵:۲۰	۶:۳۸	۱۲:۵۵	۱۹:۱۳	۱۹:۳۰
هیجدهم	۵:۱۹	۶:۳۷	۱۲:۵۵	۱۹:۱۳	۱۹:۳۰

روزنامه میلاد لارستان – سال بیست و ششم– فروردین ماه ۱۳۹۷ – رجب المرجب ۱۴۳۹ – آپریل ۲۰۱۸ – ۱۸/ ۱/ ۹۷ – شماره ۱۱۷۸ – ۸صفحه –تک شماره ۱۰۰۰ تومان

امام خامنه ای: مذاکره با رژیم غاصب، پیروزی فلسطین را عقب می‌اندازد

به گزارش میلادلارستان به نقل از پایگاه اطلاع رسانی مقام معظم رهبری، رهبر معظم انقلاب در پاسخ به نامه چندی قبل اسماعیل هنیه، رئیس دفتر سیاسی جنبش مقاومت اسلامی فلسطین (حماس)، با تأکید بر مواضع همیشگی جمهوری اسلامی در حمایت کامل از فلسطین و مجاهدان آن، علاج مسأله فلسطین را تقویت جناح مبارز و مقاوم در دنیای اسلام و تشدید مبارزه با رژیم غاصب و پشتیبانان آن دانستند و تأکید کردند: حرکت به سمت مذاکره با رژیم فریبکار و دروغگو و غاصب، خطای نابخشودنی بزرگی است که پیروزی ملت فلسطین را به عقب می‌اندازد و جز خسران عاید آن ملت ستم‌کشیده نمیکند.

***

متن کامل نامه رهبر انقلاب اسلامی به این شرح است:

بسم الله الرحمن الرحیم

والحمدا... رب العالمین و الصلاة و السلام علی سیدنا الرسول الاعظم الامین و علی آله الطاهرین و صحبه المنتجبین و من تبعهم باحسان الی یوم الدین.

برادر مجاهد عزیز آقای دکتر اسماعیل هنیهٔ دامت توفیقاته

نامه را با این کلام نورانی خداوند آغاز میکنم که گوئی همین امروز خطاب به شما و ما نازل شده است: «وَ لا تَهِنُوا فِی ابتِغاءِ الْقَومِ اِنْ تَکُونُوا تَأْلَمُونَ فَاِنَّهُمْ یأْلَمُونَ کَما تَأْلَمُونَ وَ تَرْجُونَ مِنَ اللهِ ما لا یَرجُونَ و کانَ اللهُ عَلیماً حَکیماً» ای علیماً بانتصارکم و غلبتکم علیهم باذن ا... ، و حکیماً فی نهیکم عن الوهن و التّوانی فی هذا الطریق.

در روزهایی که شدت یافتن ظلم و قساوت دشمن صهیونیست در غزه، دلبستگان به مسأله‌ی فلسطین را غمگین و خشمگین ساخته، لازم میدانم بار دیگر بر مواضع همیشگی جمهوری اسلامی در این مسأله‌ی مهم که در صدر مسائل امت اسلامی است تأکید کنم. بی شک مبارزه و مقاومت تنها راه نجات فلسطین مظلوم و تنها نسخه‌ی شفابخش جراحات وارد بر پیکر آن ملت شجاع و سرافراز است.

جنابعالی در نامه‌ی محبت‌آمیز خود برخی از چالش های بزرگ امت اسلامی را مطرح کرده و به خیانت و نفاق برخی از کشورهای عرب این منطقه و نقشه‌های خباثت‌آمیز آنان در تبعیت از شیطان بزرگ (آمریکا) اشاره نموده و نیز از مجاهدان فلسطینی به‌عنوان مبارزان خط مقدم در برابر فشار و ظلم و جنایت دشمن یاد کرده‌اید.

آنچه در این باره نوشته‌اید حقیقت محض و مورد تأیید ما است. ما خود را موظف به حمایت از شما از هر نوع آن میدانیم.این وظیفه‌ئی دینی و نیز فریضه‌ئی انسانی و فراتر از حوادث و تحولات سیاسی است و ان‌شاءالله همچون گذشته به این وظیفه عمل خواهیم کرد.دولتها و ملتهای مسلمان و جریانات اسلامی همگی مخاطب و موظف به این وظیفه‌ی بزرگند.

امروز بازگشت به عزّت و اقتدار برای امت اسلامی منحصراً در گرو ایستادگی در برابر استکبار و نقشه‌های خباثت‌آمیز آن است، و مسأله‌ی فلسطین در رأس همه‌ی مسائل بین‌الملل اسلامی در مقابل استکبار است. حرکت به سمت مذاکره با رژیم فریبکار

و دروغگو و غاصب، خطای نابخشودنی بزرگی است که پیروزی ملت فلسطین را به عقب می‌اندازد و جز خسران عاید آن ملت ستم‌کشیده نمیکند.

علاج این همه تقویت جناح مبارز و مقاوم در دنیای اسلام و تشدید مبارزه با رژیم غاصب و پشتیبانان آن است. ملتها و بویژه جوانان غیور در کشورهای اسلامی و عربی و نیز دولتهائی که نسبت به فلسطین احساس مسئولیت میکنند، باید این وظیفه‌ی بزرگ را کاملاً جدی بگیرند و با مجاهدت حماسی و مدبّرانه دشمن را مجبور به عقب‌نشینی به سمت نقطه‌ی زوال کنند.

از خداوند متعال کمک به شما و همه‌ی نیروهای مقاومت را خواستارم و نزدیک شدن روز پیروزی شما را که امری قطعی است مسألت میکنم.

والسلام علیکم و رحمهٔ الله

سیّدعلی خامنه‌ای

۱۵ فروردین ۱۳۹۷

۱۷ رجب‌المرجب ۱۴۳۹

باغ نشاط- لار

عکس : محمد پاسیار

صحبت های مهم امام جمعه لارستان در حضور وزیر کار

به گزارش میلاد لارستان، سیدمختار موسوی در جلسه شورای اداری لارستان، که با حضور وزیر تعاون، کار و رفاه اجتماعی برگزار شد، وجود خیرین لارستان در عرصه های مختلف را کمک بزرگی در پیشبرد و رفع کمبودهای شهرستان دانست و اظهار داشت: یکی از درخواست های خیرین توقع حمایت های بیشتر توسط دولت برای اتمام پروژه هایی است که آنها شروع کرده اند و می خواهند آن پروژه ها زودتر به نتیجه برسد و دولت نیز سهم خود را زودتر بدهد.

وی با بیان اینکه مدتی پیش سفری به منطقه درزوسایبان، صحرای باغ، کوره و مناطق عشایر نشین شهرستان داشته ایم و از مسئولین میخواهیم که وجود خیرین باعث نشود از مناطق محروم غافل شوند، افزود: در این مناطق آب خوردن برای امور واجب به فروش می رسد.

این استاد حوزه و دانشگاه، لارستان را جز مناطق گرم و خشک اما دارای جوانانی مستعد معرفی کرد و تصریح کرد: متاسفانه بدلیل نبود اطلاعات لازم در این منطقه افراد ریسک سرمایه گذاری را ندارند.

امام جمعه لارستان، با تأکید بر اینکه از دولت توقع می رود با ایجاد یک مرکز صنعتی در منطقه و سرمایه گذاری در آن، ریسک سرمایه گذاری برای سرمایه گذاران را پایین بیاورد و باعث شود حجم عظیمی از سرمایه مردم که در بانک ها انباشته شده است به بحث اشتغال و سرمایه گذاری روی آورده شود تا از آمار بیکاری کم شود، خاطر نشان کرد: یکی از مصوبات دولت نهم در سال ۸۶ ساخت مجتمع ورزشی کارگران لارستان بوده که در سال ۸۷ ساخت آن شروع شد و با وجود ۳۵ درصد پیشرفت فیزیکی و هزینه کرد بیش از ۵ ملیاردتومان اما هم اکنون ساخت آن تعطیل شده است.

وی با انتقاد از اینکه در لارستان امکانات رفاهی بسیار کمی وجود دارد و مردم شبها در فلکه این شهر جمع می شوند یا به شهرستان های اطراف می روند، گفت: بانوان ما نیز مکانی برای تفریح در اختیار ندارند و تقاضا داریم که نسبت به مسائل رفاهی شهرستان توجه ویژه ای صورت بگیرد.

حجت الاسلام موسوی، خطاب به مسئولان گفت: با توجه به نام امسال حمایت از کالای ایرانی مسئولین نیز به رهبر کشورمان لبیک بگویند و از کالای ایرانی بخصوص کالای لارستانی استفاده نمایند تا شاهد رونق اقتصادی در کشور و شهرستان باشیم.

PVS طرحی که جهت افزایش عملکرد گندمزارها در بخش جویم لارستان اجرا شد

به گزارش میلاد لارستان به نقل از روابط عمومی معاونت سازمان و مدیریت جهاد کشاورزی لارستان، با توجه به خشکسالی های اخیر، یکی از راه های افزایش تولید، انتخاب رقم مناسب است که طرح PVS یا انتخاب مشارکتی ارقام برای رسیدن به این مقصود اجرایی شده است تا بتوان بهترین زراعت را با توجه به هر منطقه به کشاورزان پیشنهاد نمود.

نگهدار اولاد حسین مسئول مرکز جهاد کشاورزی جویم با اشاره به این نکته که در این طرح ارقام مناسب با شرایط منطقه به کشاورزان معرفی می گردد، مقایسه عملکرد و سازگاری ارقام در سال دوم و تولید بذر در ارقام امید بخش طرح PVS سال گذشته که بصورت گسترده در چرخه تولید نمی باشد را نیز دو هدف مهم این طرح دانست.

اولاد حسین افزود: در این طرح که در بخش جویم لارستان و با مشارکت کشاورزان به اجرا درآمد، ارقام مختلف گندم شامل شش رقم گندم آبی، از جمله: شوش، شبرنگ، خلیل، برات، UG,S۹۱۱۵ ۵۲۰ به شیوه کفکارکشت گردید.

وی با بیان این مطلب که انتخاب ارقام سازگار با منطقه ، دستیابی به عملکرد مناسب و تغییر الگوی کشت و روی آوردن به روش های بهینه کشت از طریق مشاهده مراحل اجرای طرح در اراضی خود کشاورزان و مشارکت آنها از دیگر اهداف این طرح است؛ ابراز امیدواری نمود با اجرای طرحهای PVS و مشارکت و همکاری کشاورزان و انتخاب بهترین ارقام و ترویج کشت آنها، افزایش چشمگیر تولید گندم را در منطقه شاهد باشیم.

این مقام مسئول اضافه کرد: با اجرای این طرح، در شرایط واقعی با همان مشخصاتی

که خود کشاورزان عمل می کنند،کشت و کار می شود و توصیه های لازم از نقطه نظر تغذیه و کنترل آفات و علف های هرز طبق نظر کارشناسان صورت گرفته و در نهایت همه مراحل عملیات زراعی مطابق با اصولی که در هر منطقه رواج دارد، صورت می گیرد تا به برداشت محصول می رسد.

از اتمام ورزشگاه کارگران لار تا ارتقاء و ایجاد اداره کار در گراش و خنج

به گزارش میلاد لارستان، جمشید جعفرپور، نماینده مردم لارستان در مجلس شورای اسلامی، در جلسه شورای اداری لارستان که با حضور وزیر تعاون، کار و رفاه اجتماعی برگزار شد مهم ترین ویژگی شهرستان های لارستان، خنج و گراش هم زیستی بین اهالی شیعه و سنی دانست و آن را در کشور مثال زدنی و الگو قلمداد کرد و اظهار داشت: اهل سنت نیز مانند تشیع در کمک و خیراندیشی قدم بر میدارند.

وی با بیان اینکه هر خدمتی که به حوزه لارستان ارائه شود در واقع به شمال هرمزگان نیز ارائه شده است زیرا آن منطقه بدلیل مشترکات زبانی و فرهنگی که با لارستان دارند مراوداتی نیز با این منطقه دارند، افزود: بیمارستانی که کلنگ آن زده می شود در ابتدا ۳۲ تختخوابی بوده اما بر اساس مصوبه و قوانین جدید به ۶۴ تختخواب ارتقا پیدا کرد که علنا هزینه ساخت آن ۲ برابر شده است.

۱) نماینده مردم لارستان در مجلس شورای اسلامی با اشاره به اینکه توقع می رود کمک هایی توسط وزارت تعاون، کار و رفاه اجتماعی در زمینه تجهیزات یا قسمت های دیگر صورت گیرد تا خیرین منطقه ای که در این امر سهیم هستند تشویق شوند، ابراز امیدواری کرد: زمانی که خیرین وارد میدان می شوند جای کار دولت را نگیرند بلکه کمکی برای دولت باشد تا دولت نیز کار خود را بهتر صورت دهد نه اینکه بعنوان جایگزین کار دولت عمل کنند.

۲) وی درخواست دیگرش را پایلوت کردن یکی از طرح های فرهنگی یا ورزشی وزارت در لارستان عنوان کرد و افزود: انتخاب طرح نیز به خود وزارت واگذار می شود که طرحی را در این شهرستان پایلوت نمایند.

۳)جعفرپور با اشاره به اینکه ارتقا تامین اجتماعی

لارستان از تیپ ۳ به تیپ ۲ صورت پذیرفته است اما ابلاغ آن در موازین اداری هنوز صورت نگرفته است، تصریح کرد: توقع می رود این اتفاق نیز با توجه به وجود شاخص ها در منطقه زودتر صورت پذیرد.

۴) رئیس کمیسیون فرهنگی مجلس شورای اسلامی با بیان اینکه ورزشگاه کارگران لارستان هم به دستور وزیر تعاون، کار و رفاه اجتماعی قرار شد تیمی حضور پیدا کنند و در خصوص آن نظر دهند، ادامه داد: یکی از نکات دیگر بحث خانه امید بازنشستگان است که زمین آن اختصاص پیدا کرده است اما ساخت آن صورت نگرفته و انتظار می رود این مهم نیز صورت پذیرد.

۵(وی با بیان اینکه لارستان بدلیل وجود فرمانداری ویژه و فاصله ۴۰۰کیلومتری تا مرکز استان و مراجعات مکرری که برای کارهای مختلف تا مرکز استان باید صورت پذیرد، توقع میرود برخی کارها به ادارات شهرستان تفویض اختیار شود، خاطر نشان کرد: همچنین درخواست افزایش تسهیلات اشتغالزایی لارستان را داریم و نیازمند نگاهی ویژه به این نطقه در خصوص تسهیلات هستیم.

۶(این مسئول با اشاره به اینکه مهمانسرای جهانگردی لارستان به دلیل قدیمی بودن مستهلک شده و تقاضا می شود با عنایاتی که صورت می گیرد بازسازی آن نیز انجام گیرد، افزود: در مورد شهرستان گراش نیز تقاضای ارتقای نمایندگی تعاون، کار و رفاه اجتماعی به اداره را خواستاریم و همچنین شعبه اقماری تامین اجتماعی گراش نیز به یک اداره مستقل ارتقا پیدا کند.

۷(نماینده مردم لارستان در مجلس شورای اسلامی با بیان اینکه شهرستان خنج نیز با توجه به ساخت ساختمان، درخواست استقرار نمایندگی تعاون،کار و رفاه اجتماعی و تخصیص ماشین به آن و همچنین ماشین جهت اداره فنی و حرفه ای خنج را داریم، اضافه کرد: همچنین درخواست ایجاد درمانگاه تخصصی تامین اجتماعی در شهرستان خنج را نیز داریم.

صدور ویزای الکترونیکی در لار، درصورت مهیا بودن زیرساخت ها

به گزارش میلادلارستان به نقل از روابط عمومی فرودگاه بین المللی لارستان، ریاست اداره مرزهای کشور با حضور در فرودگاه لارستان از نزدیک وضعیت فرودگاه و بویژه شرایط واحد کنترل مرزهوایی را موردبررسی قرار داد.

سرهنگ ضمن بازدید از امکانات و زیرساختهای فنی عملیاتی این بخش در خصوص صدور ویزای الکترونیکی با هماهنگی نمایندگی وزارت امور خارجه، افزایش سرعت چک گذرنامه و پرسنل باتوجه به حجم پروازهای خارجی این فرودگاه قول مساعد داد.

وی در ادامه اظهارداشت: در راستای کمک به افزایش پروازها و استفاده از ظرفیت اقتصادی، توریستی و مردم منطقه از هیچ کوششی دریغ نخواهند کرد.

سرهنگ خاطرنشان کرد: حتی یک ثانیه افزایش سرعت چک پاسپورت و کاهش تاخیر پروازها در این حوزه، کاهش چشمگیر هزینه ها در بخشهای مختلف فرودگاهی و در نهایت رضایت مسافران را به دنبال خواهد داشت.

وی همچنین از ترمینال جدید این فرودگاه که در ماه های آتی به بهره برداری می رسد نیز بازدید و توصیه های لازم در حیطه تخصصی خود ارائه کرد.

سفر رییس اداره مرزهای کشور با پیگیری دکترجعفرپور نماینده مردم و مهندس صولتی مدیرکل فرودگاه در راستای رفع مشکلات موجود و رفاه حال مسافران فرودگاه لارستان صورت پذیرفته است.

میلادلارستان: ضمن تشکر از پیگیری های صورت گرفته در این خصوص، لازم است

مسئولان محترم به منظور فراهم نمودن زیرساخت های مطروحه توسط ریاست اداره مرزهای کشور هرچه سریعتر هماهنگی لازم را به انجام برسانند تا گام دیگری در راستای جل مشکلات مردم و توسعه منطقه برداشته شود.

حرکت جالب معاون دانشکده علوم پزشکی لارستان در حمایت از کالای بومی

به گزارش میلادلارستان به نقل از روابط عمومی دانشکده علوم پزشکی لارستان، دکتر اکبرزاده معاون درمان دانشکده طی نامه ای از کلیه بیمارستانها و مراکز تحت پوشش معاونت درمان دانشکده خواست تا با توجه به نامگذاری سال جدید با عنوان «حمایت از کالای ایرانی» و همچنین حمایت از تولیدات داخلی خصوصاً کارآفرینان منطقه، اولویت تهیه ملزومات رفاهی بیماران و تجهیزات مورد نیاز بیمارستانی را بر خرید از کارخانه های تولیدی بومی قرار دهند.

وی در این خصوص گفت: خوشبختانه با توجه به وجود پتانسیل های خوب تولیدی ، همچنین حجم بالای تقاضا در چهار بیمارستان منطقه می توانیم زمینه اشتغال افراد بیشتری را فراهم کنیم

بر همین اساس محمدرضا پیمان فر رئیس شرکت شهرکهای صنعتی لارستان نیز ضمن تقدیر از معاون دانشکده علوم پزشکی لارستان بابت دستور خرید از کالای ایرانی و خصوصا بومی اظهار داشت: شهرک صنعتی لار با چهار واحد خوب تولید سرنگ از جمله شرکت لمس و شرکت شفا گستر لارستان در زمینه تولید کپسول اکسیژن و همچنین شرکت های نسیم سحر و عالم گستر

لارستان با تولیدات سلولزی و بهداشتی (دستمال کاغذی) همچون گذشته و با درایت بیشتر آماده خدمت رسانی به حوزه بهداشت ودرمان منطقه می باشد.

افتتاح مسجدالنبی(ص) در روستای خلور

به گزارش میلاد لارستان به نقل از روابط عمومی فرمانداری ویژه لارستان؛ در مراسمی با حضور حضرت حجت الاسلام والمسلمین موسوی امام جمعه لار، دکتر جمشید جعفرپور رییس کمیسیون فرهنگی مجلس شورای اسلامی، علی اصغر علی پور معاون برنامه ریزی و امور عمرانی فرمانداری ویژه لارستان، سید احمد قتالی امام جمعه عمادده، شیخ صالح انصاری مدیر مجتمع علوم دینی اوز، منصور محتاجی رییس هیئت مدیره مجمع خیرین سلامت لارستان، احمد دلاور بخشدار صحرای باغ، ائمه جمعه و جماعات، معتمدین ، خیرین و قشرهای مختلف مردم، مسجدالنبی(ص) در روستای خلور بخش صحرای باغ لارستان افتتاح شد.

این مسجد در زمینی به مساحت ۱۸۰۰ مترمربع با زیربنای ۷۰۰ متر با اعتباری بالغ بر یک میلیارد تومان، توسط سید عیسی بنی هاشمی در شهرک بنیاد مسکن روستای خلور احداث شده است.