رهبر معظم انقلاب اسلامی : شهید صدوقی مرد بسیار عاقل و باتدبیر و دوراندیشی و یک عالم دینیِ چند جانبه بود.

میلاد لارستان

روزنامه میلاد لارستان – سال بیست و هشتم– سه شنبه ۱۰/ ۰۴/ ۹۹ – هشتم ذی‌القعده ۱۴۴۱ – ۳۰ ژوئن ۲۰۲۰ – شماره ۱۵۱۷ – ۸صفحه –تک شماره ۲۰۰۰ تومان

۸

توسعه کشت خرمای صادراتی مجول در لارستان

۸

دیدار مدیران شهری لار
با رییس دادگستری لارستان

۲

کشف ۳۵۵ کیلو تریاک در لارستان

۲

کریمی:بی‌تفاوتی مردم،
علت اصلی شیوع کروناست

خبر | سیاسی | فناوری | سلامت | سبک زندگی | فرهنگ مردم

نابودی ۲۵۰۰ اصله درخت «بادام و بنه» و تخریب زیستگاه کل، بز و پرندگان وحشی در آتش سوزی کوه شب لارستان

۳۰ هکتار از مراتع نابود شده است

همین صفحه

۲

کشف سه میلیارد
اموال مسروقه از
مخفیگاه سارقان

۳
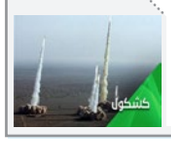
آیا ایران به خرید
تسلیحات نیاز دارد؟

۷

مرگ ۲۰ هزار لارستانی
بر اثر بیماری وبا
مهیاوه دوای درد وبا

۷

عمه نو رسیده

۸

پرورش ماهیان گرمابی
در استخرهای ذخیره
کشاورزی لارستان

نابودی ۲۵۰۰ اصله درخت «بادام و بنه» و تخریب زیستگاه کل، بز و پرندگان وحشی در آتش سوزی کوه شب لارستان

رئیس اداره محیط زیست لارستان، با بیان اینکه متأسفانه در این حادثه دو هزار درخت بادام و ۵۰۰ اصله درخت «بنه» در آتش سوخته است، گفت: شوربختانه در این اتفاق تلخ، زیستگاه کل و بز، پرندگان وحشی نظیر کبگ و تیهو و... تخریب شده است.

خدانظر انصاری در مصاحبه با میلاد لارستان با بیان اینکه آتش سوزی در کوه شب منجر به نابودی ۳۰ هکتار از مراتع شده است، اظهار داشت: پیش بینی می شود که علت به احتمال زیاد این حادثه عمدی یا سهوی انسانی باشد.

وی با بیان اینکه متأسفانه در این حادثه ۲ هزار درخت بادام و ۵۰۰ اصله درخت «بنه» در آتش سوخته است، افزود: شوربختانه در این اتفاق تلخ، زیستگاه کل و بز، پرندگان وحشی نظیر کبگ و تیهو و... تخریب شده است.

رئیس اداره محیط زیست لارستان از مهار و اطفاء کامل آتش سوزی کوه شب خبر داد و تصریح کرد: محل این آتش سوزی ارتفاعات بالای ۲ هزار متری کوه شب در مرز لارستان و هرمزگان بوده است.

این مسئول با اشاره به اینکه مسیر بسیار صعب العبور است به طوری که حدود ۱۲ تا ۱۵ ساعت به شکل پیاده تا رسیدن به محل زمان نیاز است، خاطر نشان کرد: زمان شروع آتش سوزی ۵ تیرماه آغاز و عصر روز ۷ تیرماه اتش کنترل و مهار شد.

وی از همکاری دهیاران، شوراها و اهالی خوب روستاهای هرمود، زاهد محمود و علی اباد و بخش رویدر تقدیر و تشکر کرد و اضافه کرد: به طور قطع بدون حضور جوامع محلی امکان اطفا وجود نداشت.

آتش، همچنان مراتع ارتفاعات هرم لارستان را می‌سوزاند

زبانه‌ها و شعله‌های آتش از شامگاه پنجشنبه پنجم تیرماه ۹۹بر جان مراتع و پوشش گیاهی ارتفاعات هرم در مرز بین شهرستان‌های لارستان و خنج در استان فارس افتاده و خبرهای رسیده از منابع محلی حاکی است که آتش همچنان می‌تازد.

به گزارش میلاد لارستان به نقل از ایرنا، بخشی از آین آتش سوزی، با تلاش های نیروهای مردمی و امدادی با امکانات ناچیز و محدود خاموش شد اما مجدد و به گفته منابع محلی تنها ساعاتی بعد از آتش سوزی در ارتفاعات و کوه های سخت گذر هرم زبانه کشید و هنوز خاموش نشده است.

یکی از منابع محلی روستای هرم گفت: آتش از چندین نقطه هجوم آورده و وزش شدید باد باعث شده که وسعت آتش سوزی هر لحظه بیشتر شود.

علی پور می گوید: آتش حتی به دامنه های نزدیک روستای هرم و خرم دره و باغ های موجود در این روستاها رسید که با تلاش نیروهای مردمی و امدادی آتش در سریع ترین زمان خاموش شد.

وی گفت: نیروهای مردمی و بومی هم اینک بر روی قله های مرتفع و کوه های اطراف هرم و از چندین نقطه مشغول خاموش کردن آتش هستند، اما وزش باد از صبح امروز تاکنون هر لحظه بر وسعت آتش سوزی می افزاید.

مختار عباسی فرماندار خنج نیز می گوید که رایزنی و مکاتبات لازم برای استقرار مجدد هلی کوپتر از استان فارس و ستاد مدیریت بحران تا حدودی صورت گرفته ولی تاکنون اقدام خاصی در این زمینه انجام نشده است.

احمد دلاور معاون فرماندار ویژه لارستان، نیز گفت: بخش مربوط به شهرستان لارستان با تلاش و پیگیری های فرماندار خاموش شد و اکنون وسعت آتش سوزی بیشتر مربوط به شهرستان خنج است اما همچنان نیروهای امدادی لارستان در منطقه حضور دارند و با کمک منابع محلی ونیروهای مردمی در تلاش برای فرونشاندن آتش هستند.

معاون فرماندار ویژه لارستان، گفت: باد و گرمای سوزان و خشکی علف های هرز و همچنین پوشش انبوه مرتعی در منطقه بر شدت و گسترش آتش سوزی در ارتفاعات هرم طی این چند روز افزوده است.

دلاور گفت: به دلیل سخت‌گذر بودن منطقه و با هماهنگی‌های انجام شده، یک فروند بالگرد هوانیروز ارتش جمهوری اسلامی از شیراز از ظهر جمعه (ششم تیرماه) به منطقه نامبرده اعزام شد و بخش عظیمی از آتش را خاموش کرد.

حوادث و کشفیات

کشف سه میلیارد اموال مسروقه از مخفیگاه سارقان

فرمانده انتظامی «گراش» گفت: با تلاش مأموران انتظامی این شهرستان، اعضای باند ۴ نفره سارقان دستگیر و ۳ میلیارد اموال مسروقه از آنان کشف شد.
به گزارش میلاد لارستان به نقل از اول فارس، سرهنگ«محمدجواد اسلامی مهر» اظهار داشت: در پی وقوع چند فقره سرقت از ساختمان‌های نیمه کاره و موتورسیکلت در سطح شهرستان، دستگیری سارق یا سارقان به صورت ویژه در دستور کار ماموران انتظامی قرار گرفت.
وی گفت: مأموران انتظامی با انجام اقدامات پلیسی و گشت زنی هدفمند و نامحسوس، ۴ نفر در این خصوص شناسایی و طی یک عملیات غافلگیرانه آنان را دستگیر کردند.
سرهنگ اسلامی‌مهر، با بیان اینکه در بازرسی از مخفیگاه سارقان حدود ۱۰۰ عدد اموال مسروقه از نوع موتور کولر، پمپ آب، جارو برقی و ... کشف شد، افزود: متهمان در تحقیقات تکمیلی تا کنون به ۲۱ فقره سرقت از ساختمان‌های نیمه کاره و موتورسیکلت اعتراف کردند.
فرمانده انتظامی شهرستان گراش، با اشاره به اینکه متهمان پس از سیر مراحل قانونی روانه زندان شدند، گفت: شهروندان در صورت مشاهده و برخورد با هرگونه موارد مشکوک، مراتب را به مرکز فوریت های پلیسی ۱۱۰ اطلاع دهند.

کشف ۳۵۵ کیلو تریاک در لارستان

فرمانده انتظامی استان از کشف ۳۵۵ کیلو تریاک در بیابان‌های اطراف یکی از روستاهای شهرستان لارستان خبر داد.
به گزارش میلاد لارستان به نقل از اول فارس، سردار رهام‌بخش حبیبی ، گفت: مأموران انتظامی لارستان، با اقدامات فنی و تخصصی از خبری مبنی بر دپو مقداری مواد مخدر در بیابان‌های اطراف یکی از روستاهای آن شهرستان مطلع شدند و موضوع را به صورت ویژه در دستور کار خود قرار دادند.
وی با بیان اینکه پس از هماهنگی قضائی، بلافاصله مأموران انتظامی به محل مورد نظر اعزام شدند، گفت: یک دستگاه پژو پارس که در آن محل بود با رویت ماموران به سمت شهرستان "بستک" استان هرمزگان متواری شد.
سردارحبیبی، با اشاره به اینکه ماموران در پاکسازی از آن محل موفق شدند ۳۵۵ کیلو تریاک کشف کنند، تصریح کرد: کارکنان انتظامی پس از طی مسافتی تعقیب و گریز با همکاری ماموران بستک موفق شدند خودرو پژو پارس در حالی که از جاده منحرف و راننده قبل از حضور عوامل گشت متواری شده بود توقیف کنند.
فرمانده انتظامی استان فارس عنوان داشت: تلاش برای دستگیری قاچاقچی متواری کماکان ادامه دارد.

حسین زاده: به رییس مجلس هم گفته ام شاید یکی از بی نظم ترین نماینده ها باشم

حسین زاده با اشاره به اینکه گفته میشود که حسین زاده در فلان جلسه مجلس غیبت داشت اما ما در آن زمان پای کار بوده ایم و این برای ما افتخار است، اذعان داشت: به رییس مجلس هم گفته ام شاید یکی از بی نظم ترین نماینده ها باشم اما مشکلی نیست چون میخواهیم برای مردم کار کنیم و این غیبت یک ارزش است.
به گزارش میلاد لارستان، در نشست با بخشداران، دهیاران و روسای شوراهای اسلامی شهرهای شهرستان لارستان با بیان اینکه با توجه به وسعت حوزه انتخابیه چهار شهرستان و اینکه بخواهیم هر شهرستان را جداگانه بازدید نماییم برای تسریع این دیدارها دفاتر را در شهرستان ها سریعا برقرار کردیم، اظهار داشت: دفتر لار در اختیار مهندس علیشیر قرار داده شدکه وی جوانی نخبه و از دانشگاه نفت، برگزیده جشنواره خوارزمی و دارای عنوان های خوبی در سطح کشور و بین اللملی هستند.
وی با اشاره به اینکه طی صد روزی که بعد از انتخابات تا نماینده شدن زمان داشتیم تمام نکات ریز و نیازسنجی های حوزه انتخابیه را انجام دادیم، افزود: از زحمات مسئولین در فرمانداری تشکر می کنم اما واقعا حق مردم حوزه انتخابیه و لارستان بیش از این هاست.
نماینده مردم شهرستان لارستان، خنج، گراش و اوز، با اذعان به اینکه دهیاران خط مقدم مناطق محروم هستند و بیش از اینها باید به آنها توجه کرد، تأکید کرد: باید دهیاران را تکریم کرد که با این وضعیت اوضاع را کنترل می‌کنند و وقتی بدلیل نوسان برق و این اوضاع اقتصادی کولر یک خانه می سوزد با این اوضاع باید فرد چگونه هزینه ها را جبران نماید.
این عضو کمیسیون انرژی مجلس شورای اسلامی، با تأکید بر اینکه مسئله برق باید به شدت رسیدگی شود، تصریح کرد: ما چون فنی هستیم نتیجه گرا هستیم و نتیجه کار برایمان مهم خواهد بود بنابراین پس از مدتی دوباره جلسه ای ترتیب خواهیم داد و در آنجا نتیجه هم اندیشی ها را مطالبه خواهیم کرد.
وی با بیان اینکه دهیاران و بخشداران تمامی درخواست های خود را تحویل رییس دفتر بدهند و ما هم به جد پیگیر موارد مختلف مطرح شده هستیم و خواهیم بود، ادامه داد: باید در کنار این ها از ظرفیت خیرین منطقه نیز بهره لازم را ببریم.
حسین زاده، از مسئولین بخش مرکزی خواست به شهرهای چسبیده به لار مانند خور و لطیفی بیشتر توجه کنند و حق آنها را ضایع نکنند، یادآور شد: تمامی بحث هایی که مطرح شده است در حوزه بهداشتی، اقتصادی، فرهنگی و ورزشی است.
نماینده مردم شهرستان لارستان، خنج، گراش و اوز، با اشاره به اینکه از جوانان نیز خواستاریم برای کارهای اشتغالزایی پای کار بیایند، بیان کرد: ما احترام ویژه ای برای روستاها قائل هستیم زیرا برخی مشکلات در شهر نداریم اما در روستاها با مشکل روبرو هستیم مثلا در بحث برق در روستاها بسیار مشکل داریم و باید روستاها را تکریم کرد.
وی با بیان اینکه دهیاران پیگیر باشند و از مسئولین دفتر نماینده، پیگیر نامه های خود باشند و عملیاتی کار کنند، خاطر نشان کرد: از نماینده نخواهیم که تمام نامه ها را پیگیر شود بلکه باید پیگیری نماینده و مشارکت مردم حکمفرما باشد و ما پای کار کسانی هستیم که پیگیر باشند.
حسین زاده، با اشاره به اینکه با وجود تحریم و کسری بودجه اما باز هم میشود کار انجام داد، گفت: امروز یک ماه است که از مجلس گذشته است و در همان یک ماه اول جلسه تشکیل داده ایم تا اتمام حجت کنیم که مسئولین و مردم نیز پای کار باشند تا در پایان کار نگویند که نماینده چه کاری انجام داده است.
این مسئول با اذعان به اینکه ما در گذشته بخاطر کار خود و گزارش دهی در مجلس می‌دیدیم که افرادی از روستاهای دور می آیند و پیگیر مسئله خود بودند، تصریح کرد: سعی داریم تا مشکلات مردم را از بابت زیرساختی حل کنیم تا دیگر مردم به فکر مشکلات خود باشند.
وی با بیان اینکه قبول داریم که خیلی از خیرین قصد کار دارند، اما با مانع روبرو شده اند، افزود: ایران در دنیا از لحاظ کار رتبه ۱۲۷ قرار دارد و در دنیا برای یک مجوز کسب و کار برای ۱۰۰ نفر نیازمند ۸ ساعت زمان است اما در ایران این اتفاق نیازمند یک پوتین آهنین است.
نماینده مردم شهرستان لارستان، خنج، گراش و اوز با ابراز خرسندی از حضور معاونت استاندار فارس در لارستان، خاطر نشان کرد: مسئولین شهرستان پای کار بیایند و مجوزها و پیشنهادهای خود را پیگیری نمایند.
حسین زاده، با ابراز تأسف نسبت به اینکه منطقه ما مظلوم واقع شده و در همین یک ماه فهمیدیم که خیلی از کارها را می توان انجام داد، یادآور شد: برای ما اینکه از کدام منطقه آمده اند فرق نمیکند و برای کار کردن آمده ایم.
وی با اشاره به اینکه کار نماینده قانون گذاری است و نمی‌تواند پیگیر تمام نامه ها باشد و روسای دفاتر ما نیز نمی‌رسند که تمام نامه ها را پیگیری کنند بلکه باید خودتان نیز پای کار باشید و مشارکت نمایید، تصریح کرد: برخی جاها کمبودهای شدیدی داریم و بعد از ۴۰ سال انقلاب هنوز ما در زمینه برق و آب و جاده

با مشکل روبرو هستیم.
نماینده مردم شهرستان لارستان، خنج، گراش و اوز، با بیان اینکه در دیدار با وزیر ارتباطات گفتیم که برای کرونا باید مردم از طریق فضای مجازی آموزش ببینند اما این فضای مجازی و اینترنت در برخی از نقاط شهرستان ما وجود ندارد، ادامه داد: این مسائل زیبنده شهرستان بزرگ ما و نظام جمهوری اسلامی نیست.
حسین زاده، جویم و بناروبه را قطب کشاورزی جنوب کشور معرفی کرد و افزود: برای بیرم چه کار کرده ایم که دارای این همه قدمت است اما در موضوع آب مشکل دارد.
وی با اذعان به اینکه روستای بلوچی و درز و سایبان ما بعنوان روستای پایلوت بسیج سازندگی معرفی شده است، تأکید کرد: باید یک انقلاب خدماتی در این چهار سال در منطقه اتفاق بیافتد و باید پای کار بود و کار کرد و نباید وارد آلودگی های سیاسی شد.
این نماینده عضو کمیسیون انرژی مجلس شورای اسلامی با اشاره به اینکه در بدترین شرایط اقتصادی هستیم اما باز هم می شود محرومیت زدایی کرد، بیان کرد: در بحث زلزله از قرارگاه سازندگی قوه مقننه دعوت کردیم و از آنها پیگیر خواهیم بود.
حسین زاده، با اشاره به اینکه گفته می شود که حسین زاده در فلان جلسه مجلس غیبت داشت اما ما در آن زمان پای کار بوده ایم و این برای ما افتخار است، اذعان داشت: به رییس مجلس هم گفته ام شاید یکی از بی نظم ترین نماینده ها باشم اما مشکلی نیست چون میخواهیم برای مردم کار کنیم و این غیبت یک ارزش است.
وی با بیان اینکه اگر یک جوان نتواند برای حوزه انتخابیه کار کند بقیه جوانان نیز سر خورده می شوند، عنوان کرد: تکیه رهبری در گام دوم انقلاب جوانان انقلابی هستند و البته باید از تجربه بزرگترها هم استفاده کرد.
نماینده مردم شهرستان لارستان، خنج، گراش و اوز با اشاره به اینکه هدف ما صرف یک جلسه برگزار کردن نیست و قبلا این مشکلات در آمایش سرزمینی بررسی و نوشته شده است، بیان کرد: تلاش ما این است شهرستانهای حوزه انتخابیه بعد از چهار سال بعنوان شهرستان سبز لحاظ شوند.

کریمی:بی‌تفاوتی مردم، علت اصلی شیوع کروناست

رئیس دانشکده علوم پزشکی لارستان، با بیان اینکه متاسفانه با وجود افزایش آمار مبتلایان به بیماری کرونا همچنان بیشتر مردم به این موضوع بی‌تفاوت هستند، افزود: تنها راه قطع زنجیره این بیماری همکاری مردم و رعایت بهداشت است.
به گزارش میلاد لارستان به نقل از خبرگزاری تسنیم، محمدحسین کریمی با بیان اینکه از ابتدای شیوع بیماری کرونا تا کنون متاسفانه در سه شهرستان لارستان، خنج و اوز،۱۴ نفر بر اثر ابتلاء به بیماری کرونا جان باختند، ادامه داد: در حال حاضر ۲۵ مورد در بخش‌های بیمارستان‌های این شهرستان بستری و تحت مراقبت هستند.
رئیس دانشکده علوم پزشکی لارستان گفت: تعداد بهبود یافتگان سه شهرستان لارستان، خنج و اوز به ۹۲۱ مورد افزایش یافته است.
کریمی با بیان اینکه متاسفانه با وجود افزایش آمار مبتلایان به بیماری کرونا همچنان بیشتر مردم به این موضوع بی‌تفاوت هستند، افزود: تنها راه قطع زنجیره این بیماری همکاری مردم و رعایت بهداشت است.

مقیمی، مشاور مدیرکل راه و شهرسازی لارستان شد

به گزارش میلاد لارستان به نقل از روابط عمومی اداره کل راه و شهرسازی لارستان ، محمدرضا باقری فرد در حکمی عبدالرحیم مقیمی را به سمت مشاور مدیرکل راه و شهرسازی لارستان منصوب کرد.
در این حکم آمده است :
با توجه به تجربه ، تخصص ، تعهد و سوابق مدیریتی جنابعالی به موجب این حکم به عنوان مشاور مدیرکل منصوب می شوید .
انتظار می رود با توجه به ضرورت بهنگام سازی و رسیدگی به مطالبات مردمی به ویژه شوراهای اسلامی شهر و روستا و اشرافیت جنابعالی به واسطه ی حضور در شورای اسلامی شهرستان ، در راستای تعامل سازنده برای پیشبرد اهداف مورد نظر در سطح شهرستان موفق و منصور باشید .
از خداوند منان توفیق جنابعالی و سایر همکاران این مجموعه را در خدمت به نظام مقدس جمهوری اسلامی ایران و مردم شریف سرزمین خواهانم .

«پیشرو» مدیر راهداری اداره کل راه و شهرسازی لارستان شد

آئین تکریم و معارفه مدیران راهداری اداره کل راه و شهرسازی لارستان برگزار شد.
به گزارش میلاد لارستان به نقل از روابط عمومی اداره کل راه و شهرسازی لارستان، آئین معارفه محمد نجیب پیشرو به عنوان مدیریت راهداری اداره کل راه و شهرسازی لارستان و تکریم از علیرضا راستیار مدیریت راهداری سابق در سالن جلسات اداره کل راه و شهرسازی لارستان برگزار شد.

بازسازی مناطق زلزله زده خنج با تسهیلات و وام بلاعوض

معاون بازسازی و مسکن روستایی بنیاد مسکن استان فارس از بازسازی مناطق زلزله زده خنج با اعطای تسهیلات و وام بلاعوض خبرداد.
به گزارش میلاد لارستان به نقل از باشگاه خبرنگاران جوان، فرج الله نصیری در نشست شورای مدیریت بحران شهرستان خنج که با حضور مدیران کل استانی در خصوص رسیدگی به امور زلزله زدگان روستاهای توابع بخش محمله تشکیل شد، افزود: بنیاد مسکن از ساعت‌های اولیه بروز حادثه زلزله در کنار مردم بوده و کار ارزیابی واحدهای خسارت دیده را انجام داده است.
وی اضافه کرد: قطعاً برخی ساختمان‌های قدیمی که جزو بافت فرسوده است نیاز به بازسازی دارند. روستای محمله در این زمین لرزه متحمل خسارت شده است و بنیاد مسکن با اعطای تسهیلات و وام‌های بلاعوض و همچنین زمینه سازی برای بازسازی ومرمت واحدهای آسیب دیده در کنار مردم خواهد بود.
مختار عباسی، فرماندار شهرستان خنج نیز در این نشست، گفت: در حال حاضر تیم ارزیاب بنیاد مسکن در نقاط روستایی در حال بررسی میزان خسارت هستند و این خسارت‌ها با اعطای وام و تسهیلات جبران خواهد شد.
عباسی ادامه داد: دستگاه‌های عضو شورای مدیریت بحران در آماده باش هستند و در حال حاضر آب، برق و گاز هیچ کدام از نقاط شهرستان قطع نیست.

رشد ۶۶ درصدی پرداخت وام در صندوق امداد ولایت لارستان

مدیر کمیته امداد لارستان از رشد ۶۶ درصدی پرداخت وام در صندوق امداد ولایت این شهرستان خبر داد.
به گزارش میلاد لارستان به نقل از روابط عمومی کمیته امداد لارستان، هوشنگ دلاور با بیان اینکه صندوق قرض الحسنه امداد ولایت کمیته امداد امام خمینی(ره) لارستان با پرداخت مبلغ حدود ۵ میلیارد ریال وام در سه ماهه نخست سال جاری، نسبت به مدت مشابه سال گذشته، ۶۶ درصد رشد داشته است، اظهار داشت: این وجوهات از محل اعتبارات امدادی و وجوه اداره شده خیرین پرداخت شده است.

وی با اشاره به اینکه از این مبلغ، یک میلیارد و ۴۳۰ میلیون ریال از محل اعتبارات خیرین و سپرده گذاران نیک اندیش لارستان به نیازمندان اعطاء شده است، تصریح کرد: تسهیلات پرداخت شده جهت رفع مشکلاتی از قبیل کمک به ساخت و تعمیر مسکن، ودیعه مسکن و کارگشایی پرداخت شده است.
دلاور، با بیان اینکه با توجه به ارزش و اهمیت قرض الحسنه در دین مبین اسلام و با توجه به اینکه هر روزه مراجعینی که بعضا تحت پوشش کمیته امداد نیستند جهت دریافت وام به این نهاد مراجعه می کنند از شهروندان و خیرین گرانقدر جهت سپرده گذاری در این صندوق دعوت به عمل آورد، اضافه کرد: صندوق قرض الحسنه امداد ولایت عضو شبکه شتاب کشور بوده و وامهای زیر ۵۰ میلیون ریال بدون کارمزد پرداخت می شود.

هیات موضوع قانون تعیین تکلیف وضعیت ثبتی اراضی و ساختمانهای فاقد سند رسمی
آگهی موضوع ماده ۳ قانون و ماده ۱۳ آئین نامه قانون تعیین تکلیف وضعیت ثبتی و اراضی و ساختمانهای فاقد سند رسمی
برابر رای شماره ۱۳۹۹۶۰۳۱۱۲۳۵۰۰۰۱۰۶- ۹۹/۰۲/۲۲ هیأت موضوع قانون تعیین تکلیف وضعیت ثبتی اراضی و ساختمانهای فاقد سند رسمی مستقر در واحد ثبتی حوزه ثبت ملک گراش تصرفات مالکانه بلامعارض متقاضی آقای حسن رسول‌نژاد فرزند عبدالرسول بشماره شناسنامه ۷۶۹ صادره از شیراز در یک و نیم دانگ مشاع از ششدانگ یک باب ساختمان تجاری مسکونی به مساحت ۴۳۹/۶ مترمربع پلاک فرعی ۱۲۶۷۵ از اصلی۱۰۸۲۷ مفروز و مجزی شده از پلاک ۲۳۵۹ فرعی از۱۰۸۲۷ اصلی واقع درقطعه ۵بخش ۱۸فارس شهرستان گراش خریداری مع‌الواسطه از مالک رسمی عبدالرسول رسول‌نژاد محرز گردیده است.لذا به منظور اطلاع عموم مراتب در دو نوبت به فاصله ۱۵ روز آگهی می شود در صورتی که اشخاص نسبت به صدور سند مالکیت متقاضی اعتراضی داشته باشند می توانند از تاریخ انتشار اولین آگهی به مدت دو ماه اعتراض خود را به این اداره تسلیم و پس از اخذ رسید، ظرف مدت یک ماه از تاریخ تسلیم اعتراض، دادخواست خود را به مراجع قضایی تقدیم نمایند.بدیهی است در صورت انقضای مدت مذکور و عدم وصول اعتراض طبق مقررات سند مالکیت صادر خواهد شد. ضمنا صدور سند مالکیت مانع از مراجعه متضرر به دادگاه نخواهد شد.
تاریخ انتشار نوبت اول: ۱۳۹۹/۰۳/۲۶
تاریخ انتشار نوبت دوم: ۱۳۹۹/۰۴/۱۰
هدایت‌اله رحیمی درازی - رئیس اداره ثبت اسناد واملاک گراش م/الف/۳۴۱

هیات موضوع قانون تعیین تکلیف وضعیت ثبتی اراضی و ساختمانهای فاقد سند رسمی
آگهی موضوع ماده ۳ قانون و ماده ۱۳ آئین نامه قانون تعیین تکلیف وضعیت ثبتی و اراضی و ساختمانهای فاقد سند رسمی
برابر رای شماره ۱۳۹۹۶۰۳۱۱۲۳۵۰۰۰۱۰۴- ۹۹/۰۲/۲۲ هیأت موضوع قانون تعیین تکلیف وضعیت ثبتی اراضی و ساختمانهای فاقد سند رسمی مستقر در واحد ثبتی حوزه ثبت ملک گراش تصرفات مالکانه بلامعارض متقاضی آقای امیرحسین هوشمند فرزند عبداله بشماره شناسنامه ۶۵۶۰۰۳۸۱۵۷ صادره از گراش در ششدانگ یک باب خانه به مساحت ۲۶۲/۴ مترمربع پلاک فرعی ۱۲۶۷۷ از اصلی۱۰۸۲۷ مفروز و مجزی شده از پلاک ۲۷۴۳ فرعی از۱۰۸۲۷ اصلی واقع درقطعه ۵بخش ۱۸فارس شهرستان گراش خریداری مع‌الواسطه از مالک رسمی حاج ذبیح‌اله وقارفرد محرز گردیده است.لذا به منظور اطلاع عموم مراتب در دو نوبت به فاصله ۱۵ روز آگهی می شود در صورتی که اشخاص نسبت به صدور سند مالکیت متقاضی اعتراضی داشته باشند می توانند از تاریخ انتشار اولین آگهی به مدت دو ماه اعتراض خود را به این اداره تسلیم و پس از اخذ رسید، ظرف مدت یک ماه از تاریخ تسلیم اعتراض، دادخواست خود را به مراجع قضایی تقدیم نمایند.بدیهی است در صورت انقضای مدت مذکور و عدم وصول اعتراض طبق مقررات سند مالکیت صادر خواهد شد. ضمنا صدور سند مالکیت مانع از مراجعه متضرر به دادگاه نخواهد شد.
تاریخ انتشار نوبت اول: ۱۳۹۹/۰۳/۲۶
تاریخ انتشار نوبت دوم: ۱۳۹۹/۰۴/۱۰
هدایت‌اله رحیمی درازی - رئیس اداره ثبت اسناد واملاک گراش م/الف/۳۴۰

هیات موضوع قانون تعیین تکلیف وضعیت ثبتی اراضی و ساختمانهای فاقد سند رسمی
آگهی موضوع ماده ۳ قانون و ماده ۱۳ آئین‌نامه قانون تعیین تکلیف وضعیت ثبتی و اراضی و ساختمان‌های فاقد سند رسمی
برابر رأی شماره ۱۳۹۹۶۰۳۱۱۰۱۱۰۰۰۲۷۵ مورخه ۹۹/۰۳/۱۱ هیأت اول/ موضوع قانون تعیین تکلیف وضعیت ثبتی اراضی و ساختمان‌های فاقد سند رسمی مستقر در واحد ثبتی حوزه ثبت ملک لارستان تصرفات مالکانه بلامعارض متقاضی آقای عبدالرضا انصاری فرد فرزند اسداله بشماره شناسنامه ۴۱ صادره از لار در ششدانگ یک باب خانه به مساحت ۲۷۳/۴ متر مربع پلاک ۸ فرعی از ۴۵۶۶ اصلی مفروز و مجزا شده از پلاک ۴۵۶۶ اصلی قطعه ۲ واقع در بخش ۱۸ فارس لار خریداری از مالک رسمی ورثه مظفری محرز گردیده است. لذا به منظور اطلاع عموم مراتب در دو نوبت به فاصله ۱۵ روز آگهی می‌شود در صورتی که اشخاص نسبت به صدور سند مالکیت متقاضی اعتراضی داشته باشند می‌توانند از تاریخ انتشار اولین آگهی به مدت دو ماه اعتراض خود را به این اداره تسلیم و پس از اخذ رسید، ظرف مدت یک ماه از تاریخ تسلیم اعتراض، دادخواست خود را به مراجع قضایی تقدیم نمایند. بدیهی است در صورت انقضای مدت مذکور و عدم وصول اعتراض طبق مقررات سند مالکیت صادر خواهد شد.
تاریخ انتشار نوبت اول: ۱۳۹۹/۰۳/۲۶
تاریخ انتشار نوبت دوم: ۱۳۹۹/۰۴/۱۰
شمسعلی اسکندری - رئیس ثبت اسناد و املاک لارستان م/الف/۱۵۰

هیات موضوع قانون تعیین تکلیف وضعیت ثبتی اراضی و ساختمانهای فاقد سند رسمی
آگهی موضوع ماده ۳ قانون و ماده ۱۳ آئین‌نامه قانون تعیین تکلیف وضعیت ثبتی و اراضی و ساختمان‌های فاقد سند رسمی
برابر رأی شماره ۱۳۹۸۶۰۳۱۱۰۱۱۰۰۱۶۸۷ مورخه ۹۸/۱۲/۲۷ هیأت اول/ موضوع قانون تعیین تکلیف وضعیت ثبتی اراضی و ساختمان‌های فاقد سند رسمی مستقر در واحد ثبتی حوزه ثبت ملک لارستان تصرفات مالکانه بلامعارض متقاضی آقای جعفر احمدی لاری فرزند عبداله بشماره شناسنامه ۱۵۴۷۶ صادره از لار در ششدانگ یک باب خانه به مساحت ۳۹۹/۹۲ متر مربع پلاک ۴۳ فرعی از ۳۶۸۴ اصلی مفروز و مجزا شده از پلاک ۳۶۸۴ اصلی قطعه ۲ واقع در بخش ۱۸ فارس لار خریداری از مهدی دگلی محرز گردیده است. لذا به منظور اطلاع عموم مراتب در دو نوبت به فاصله ۱۵ روز آگهی می‌شود در صورتی که اشخاص نسبت به صدور سند مالکیت متقاضی اعتراضی داشته باشند می‌توانند از تاریخ انتشار اولین آگهی به مدت دو ماه اعتراض خود را به این اداره تسلیم و پس از اخذ رسید، ظرف مدت یک ماه از تاریخ تسلیم اعتراض، دادخواست خود را به مراجع قضایی تقدیم نمایند. بدیهی است در صورت انقضای مدت مذکور و عدم وصول اعتراض طبق مقررات سند مالکیت صادر خواهد شد.
تاریخ انتشار نوبت اول: ۱۳۹۹/۰۳/۲۶
تاریخ انتشار نوبت دوم: ۱۳۹۹/۰۴/۱۰
شمسعلی اسکندری - رئیس ثبت اسناد و املاک لارستان م/الف/۱۴۶

رونوشت آگهی حصر وراثت
خواهان سهراب قیصری‌پور چاه شاهی فرزند محمد به شرح دادخواست به کلاسه ۹۹۰۴۰۸/۱ از این شورا درخواست گواهی حصر وراثت نموده و چنین توضیح داده که شادروان زهرا قیصری‌پور چاه شاهی فرزند سهراب به شناسنامه شماره ۱۰۰۸۷ صادره از گراش در تاریخ ۹۸/۶/۲۱ در اقامتگاه دائمی خود گراش بدرود گفته و ورثه حین‌الفوت آن مرحوم - مرحومه عبارتند از:
۱- سهراب قیصری‌پور چاه شاهی فرزند محمد به شماره ملی ۵۳۶۹۳۹۱۱۴۹ صادره از جازموریان پدر متوفیه
۲-مریم محمودی فرزند شنبه به شماره ملی ۵۳۶۹۵۴۱۵۴۱
ولاغیر...
اینک با انجام تشریفات مقدماتی درخواست مزبور را در روزنامه میلاد لارستان یک مرتبه آگهی می نماید تا هر شخص یا اشخاصی اعتراضی دارند و یا وصیتنامه‌ای از متوفی نزد آنها باشد از تاریخ نشر آگهی ظرف یک ماه به شورا تقدیم و الا گواهی صادر خواهد شد.
مسئول دفتر شعبه اول شورای حل اختلاف گراش - زبردست م/الف/۳۸۴

آگهی تحدید حدود اختصاصی
نظر به اینکه آگهی و عملیات تحدید حدود ششدانگ یک باب خانه تحت پلاک ۶۳۵/۹ واقع در قطعه ۱ بخش ۱۸ فارس لار شهرقدیم ملکی آقای مهدی کاملی که به علت عدم حضور باید تجدید شود و برحسب درخواست تقاضای مالک که درخواست انتشار آگهی تحدید حدود اختصاصی نموده وقت تحدید حدود مورخه ۹۹/۰۵/۱۴ تعیین و عملیات تحدید از ساعت ۸ صبح در محل شروع و به عمل خواهد آمد لذا از متقاضی و کلیه مجاورین طبق ماده ۱۴ قانون ثبت دعوت می‌گردد که در وقت مقرر در محل وقوع ملک حضور بهم رسانند واخواهی مجاورین نسبت به حدود و حقوق ارتفاقی باستناد ماده ۲۰ قانون ثبت از تاریخ تنظیم صورت جلسه تحدید به مدت ۳۰ روز پذیرفته خواهد شد که بایستی کتباً به اداره ثبت محل تسلیم و رسید عرض حال دریافت نماید. ضمناً معترض از تاریخ تسلیم اعتراض باداره ثبت یک ماه فرصت خواهد داشت که دادخواست خود را به دادگاه صالحه تقدیم و گواهی تقدیم دادخواست را اخذ و به اداره ثبت ارائه نماید در غیر این صورت سند مالکیت برابر مقررات صادر خواهد شد.
تاریخ انتشار : ۹۹/۴/۱۰
شمسعلی اسکندری - رئیس اداره ثبت اسناد و املاک لارستان م/الف/۲۲۵

مشکلات شهری اجتماعی ، فرهنگی و ...
با سامانه مشکلات مردمی
« میلاد لارستان »
۲۰۰۰۳۰۰۰۰۵۰۰۰۰

استرداد کلاهبردار ۶۰۰ میلیارد تومانی به کشور

جانشین رئیس پلیس بین‌الملل نیروی انتظامی از استرداد یکی از مفسدان اقتصادی به کشور خبر داد که حدود ۶۰۰ میلیارد تومان از یک شرکت دولتی کلاهبرداری کرده بود.
به گزارش میلادلارستان به نقل از خبرنگار انتظامی باشگاه خبرنگاران پویا؛ سردار کاظم مجتبایی با اعلام خبر استرداد یکی از مفسدان اقتصادی به کشور، درباره جزئیات این خبر اظهار کرد: شب گذشته متهم مذکور با پیگیری‌های همکاران در یک کار منسجم و در حقیقت همکاری با بخشهای مختلف قضائی از یکی از کشورهای حاشیه خلیج‌فارس به کشور بازگردانده شد.
جانشین رئیس پلیس بین‌الملل نیروی انتظامی افزود: این متهم از حدود چهار سال پیش به اتهام کلاهبرداری و خیانت در امانت، تحت تعقیب و به پنج تا ۶ کشور سفر کرده بود.
این مقام انتظامی تصریح کرد: وی در نهایت با همکاری خوب پلیس بین‌الملل نیروی انتظامی جمهوری اسلامی ایران با پلیس بین‌الملل کشوری که به آن پناه برده بود، به کشور استرداد شد.
وی خاطرنشان کرد: رقم کلاهبرداری متهم مذکور حدود ۱۲۰ میلیون درهم (۶۰۰ میلیارد تومان) است و متأسفانه از یکی از شرکتهای دولتی کلاهبرداری کرده بود.
مجتبایی با بیان اینکه فرآیند استرداد مجرمان کار بسیار سخت، پیچیده و حرفه‌ای است، گفت: خوشبختانه با تلاش، ردیابی، رصد اطلاعاتی و اقدامات عملیاتی، استرداد این متهم انجام شد.
جانشین رئیس پلیس بین‌الملل نیروی انتظامی با تأکید بر اینکه استرداد مجرمان در بیرون از مرزها با داخل کشور متفاوت است، بیان کرد: افرادی که برای استرداد مجرمان به خارج از کشور اعزام می‌شوند باید علاوه بر ورزیدگی ذهنی و جسمی، به روابط، حقوق و زبان بین‌الملل مسلط باشند.

آیا ایران به خرید تسلیحات نیاز دارد؟

آیا همزمان شدن قطعنامه شورای حکام آژانس بین‌المللی انرژی اتمی علیه ایران و انتقاد شورای حقوق بشر سازمان ملل متحد از «نقض حقوق بشر در ایران»، و گزارش کمیته سازمان ملل که مدعی است منبع حمله پهپادی به تاسیسات نفتی سعودی، ایران بوده و بیانیه تروئیکای اروپایی درباره ایران، تصادفی بوده است؟
قبل از این‌که به بررسی دلایل تحرکات و اقدامات این سازمان‌ها و تروئیکای اروپایی بپردازیم باید به موضوع بسیار مهمی اشاره کنیم این‌که تحریم‌های ظالمانه بین‌المللی که علیه ایران افزون بر ۱۲ سال تحمیل و زمان امضای توافق هسته‌ای سال ۲۰۱۵ لغو شد، آژانس بین‌المللی انرژی اتمی پشت آن تحریم‌ها بود؛ آژانس در سال ۲۰۰۳ اعلام کرد که به دستگاهی در یکی از تاسیسات هسته‌ای ایران دسترسی پیدا کرده که آلوده به اورانیوم غنی‌شده بود. آژانس در آن زمان اعلام کرد که این شک به‌وجود آمده که برنامه هسته‌ای ایران به سمت صنعتی شدن نظامی تغییر روند داده است.
آیا می‌دانید که آژانس بین‌المللی بعد از توافق هسته‌ای درباره این موضوع چه چیزی گفت؟ گفت که در ارزیابی‌هایش دچار خطا شده و تردیدهایش واقعی نبوده بلکه اشتباه بود؛ به عبارتی دیگر، آژانس ظلم و سختی که ملت ایران طی افزون بر ۱۰ سال در نتیجه تحریم‌های اقتصادی ظالمانه متحمل شدند را توجیه کند.
این فقط یک نمونه از موضع جانبدارانه این نهادها و سیاسی کردن مسائل فنی است. از این‌رو، برخی این نهادها را ابزاری برای محقق کردن اهداف برخی قدرت‌های بین‌المللی توصیف می‌کنند در این امر مبالغه نمی‌کنند بلکه درباره واقعیت و حقیقتی سخن می‌گویند که برخی اتفاقات آن را ثابت کردند.
دلایل متعددی پشت این تدابیر ظالمانه و سختگیرانه وجود دارد که یکی از مهم‌ترین دلایل، اجرای دستور «دونالد ترامپ» رئیس‌جمهوری آمریکا مبنی بر ضرورت تمدید بند مربوط به تحریم فروش سلاح به ایران است که در اکتبر آینده به پایان می‌رسد. تعجب‌آور این است که تروئیکای اروپایی نیز با ترامپ در این موضوع همراه شده و شاید دلیل همراهی شدن تروئیکا این است که ترامپ آنها را فریب داده که در صورت تمدید تحریم فروش سلاح به ایران، به توافق هسته‌ای بازخواهد گشت.
این سوال مطرح می‌شود که چرا ایران تمدید ممنوعیت فروش سلاح به آن مخالفت می‌کند آن هم در زمانی‌که ایران هر از گاهی از سلاحی جدید رونمایی می‌کند؟
قابل ذکر است که ایران فقط به تهدیدها علیه متعرضان به این کشور اکتفا نمی‌کند بلکه این تهدیدها را با موشک‌باران نیروهای آمریکایی در پایگاه «عین الاسد» در الانبار عراق در انتقام از جنایت ترور شهید «حاج قاسم سلیمانی» ثابت کرد و همچنین برای این‌که ثابت کند که در مقابل نقض حاکمیتش سکوت نمی‌کند پهپاد غول‌پیکر «گلوبال هاوک» آمریکا را که وارد آسمان خلیج‌فارس شده بود ساقط کرد. حمله موشکی به مواضع داعش در دیرالزور سوریه و نیز حمله به مواضع گروه «پژاک» در منطقه کردستان عراق نمونه‌های دیگری از پاسخ قاطع ایران به تجاوزکنندگان است.
کسی که اندک تجربه‌ای در حوزه نظامی دارد می‌داند که هیچ کشوری نمی‌تواند پایگاه‌هایی را که صدها کیلومتر از آن دور است را موشک‌باران کند مگر این‌که به تکنولوژی بالایی در این زمینه دست پیدا کرده باشد.
ایران نه تنها در زمینه موشک‌ها و سامانه‌های بازدارنده موشکی به بالاترین سطح ارتقا یافته است بلکه در زمینه هوافضا نیز پیشرفته شده و توانسته است ماهواره به فضا پرتاب کند. ایران همچنین در حوزه پهپادها و ساخت و تولید زیردریایی، کشتی‌های جنگی و ناوشکن‌ها موفق عمل کرده است. اگر بخواهیم دستاوردهای نظامی ایران را ذکر کنیم فهرست طولانی است. با این اوصاف، ایران چه نیازی به لغو ممنوعیت فروش سلاح به آن دارد؟
نخست: تمدید ممنوعیت فروش سلاح به ایران در تعارض با قوانین بین‌المللی و توافق هسته‌ای است و ایران هرگز اجازه چنین نوآوری‌هایی در جامعه جهانی را نمی‌دهد و اگر از این مساله چشم‌پوشی کند ترامپ پا را فراتر خواهد گذاشت و وارد مسائل دیگری خواهد شد.
دوم: ایران می‌خواهد همچون دیگر کشورها وضعیتی در جامعه جهانی داشته باشد و هیچ قطعنامه بین‌المللی مانع از همکاری آن با دیگر کشورها نشود؛ خواه به سلاح نیاز داشته باشد و یا نه. مساله‌ای که توافق هسته‌ای نیز به آن تصریح می‌کند. به عبارتی دیگر، تداوم تحریم‌ها به این معناست که اوضاع ایران در جامعه جهانی طبیعی نیست.
سوم: ممنوعیت علیه ایران فقط شامل خرید سلاح نیست بلکه شامل فروش سلاح و تجهیزات نظامی از سوی ایران نیز است. در حالی‌که ایران نیاز دارد در بازار جهانی سلاح نیز سهمی داشته باشد. از سوی دیگر، تقاضای زیادی برای خرید سلاح، تجهیزات و تکنولوژی نظامی ایران وجود دارد؛ چرا که ایران توانمندی خود را در بسیاری از زمینه‌ها ثابت کرده است و همچنین حق برخورداری از درآمدهای فروش سلاح را دارد.
چهارم: ایران نیز به خرید سلاح نیازی ندارد بلکه بایستی با سایر کشورها به‌ویژه با دوستانش در زمنیه فناوری‌های نظامی و پیشرفت صنایع نظامی همکاری و تبادل نظر کند.

جزئیات جدید مرگ قاضی منصوری
پروفایل DNA بزودی به ایران تحویل می‌شود

رئیس پلیس بین‌الملل نیروی انتظامی از ارائه درخواست پروفایل DNA جنازه قاضی منصوری خبر داد.
به گزارش میلادلارستان به نقل از خبرگزاری فارس، جسد «غلامرضا منصوری» ساعت ۱۴:۳۰ روز جمعه سی‌ام خرداد، در لابی هتل دوک در بخارست رومانی پیدا شد؛ براساس آنچه «رسانه‌های رومانی» با استناد به نتایج اولیه کالبدشکافی، گزارش داده‌اند «مرگ او در اثر جراحات برخورد با سطحی سخت، رخ داده است».
منصوری متهم ردیف نهم پرونده مرتبط با اکبر طبری معاون اجرایی سابق حوزه ریاست قوه قضاییه بود؛ به گفته رسول قهرمانی نماینده دادستان، منصوری «یک ماه بعد از دستگیری طبری، تلفن خود را در ایران گذاشت و از ایران خارج شد.»
سردار هادی شیرزاد رئیس پلیس بین‌الملل نیروی انتظامی در خصوص اینکه چرا منصوری در رومانی در بازداشت نماند، اینگونه توضیح داده بود: «زمانی که برای یک متهم اعلان قرمز صادر شود، دادگاه کشوری که متهم در آن حضور دارد، بر اساس مستندات کشور درخواست‌کننده اعلان قرمز، برای محاکمه وی زمانی را تعیین می‌کند، نوبت دادگاه آقای غلامرضا منصوری نیز در تاریخ ۲۲ تیر تعیین شده بود، متهمی که برایش اعلان قرمز صادر شده، تحت نظر پلیس و قوه قضائیه آن کشور قرار خواهد داشت. همچنین متهم یا باید بازداشت شود و به زندان برود یا اینکه تحت‌الحفظ و ممنوع‌الخروج باشد، درباره آقای منصوری با توجه به شرایط کرونایی، حکم قاضی رومانی مبنی بر بازداشت وی در زندان نبود و برای ما نیز در نامه‌ای اعلام کردند که تا تاریخ برگزاری دادگاه، زیرنظر پلیس و قوه‌قضائیه خواهد بود و ممنوع‌الخروج است.»
این مقام انتظامی همچنین از مکاتبات پلیس در خصوص مرگ منصوری سخن گفت و افزود: «با توجه به تحت‌نظر بودن متهم، پلیس رومانی باید توضیح دهد که چه اتفاقی برای منصوری روی داده که منجر به مرگ وی شده است، منتظریم تا شرح ماوقع برای ما ارسال شود تا با هماهنگی قوه‌قضائیه سایر اقدامات را انجام دهیم.»
اما امروز و به فاصله حدود دو هفته ای از مرگ منصوری، سردار «هادی شیرزاد» رئیس پلیس بین‌الملل ناجا، در گفت و گویی در مورد ابهامات و آخرین اخبار پرونده منصوری توضیحاتی را ارائه کرد.
سردار شیرزاد در پاسخ به این سوال که پلیس ایران دقیقا چه زمانی متوجه مرگ منصوری شد؟ گفت: بعد از این اتفاق، نامه ای از پلیس بین الملل بخارست به پلیس بین الملل تهران ارسال شد، در این نامه توضیحاتی در مورد مرگ منصوری داده و همچنین عنوان شده بود که این فرد خودکشی کرده و جنازه آن به واحد جنایی بخارست منتقل شده است، در این نامه هویت فرد فوت شده، غلامرضا منصوری عنوان شده بود.
رئیس پلیس بین‌الملل ناجا، افزود: بعد از این اتفاق خبر به بازپرس پرونده مرتبط با منصوری منتقل شد، در مورد این حادثه قوه قضائیه سوالاتی داشت، مجموعه سوالات دستگاه قضا، به پلیس اینترپل ارسال و از پلیس بین الملل بخارست درخواست شد که اطلاعات تکمیلی را به پلیس بین الملل تهران ارسال کند.
شیرزاد با بیان اینکه یکی از درخواست های ایران از پلیس رومانی، اعزام یک تیم کارشناسی برای بررسی میدانی صحنه حادثه بود، اظهار کرد: پلیس رومانی خواهان پیگیری این درخواست از مسیر دیپلماتیک شد و به همین خاطر، از طریق قوه قضائیه درخواستی از مسیر دیپلماتیک برای کشور رومانی ارسال شد.وی در خصوص نحوه ارتباط و تعامل با پلیس بین الملل رومانی برای پیگیری این پرونده، عنوان کرد: پلیس های بین الملل از طریق یک سامانه داخلی به نام «هر روز هفته و ۲۴ ساعته» دائما باهم در ارتباطند، در این سامانه اخبار و درخواست‌ها رد و بدل می‌شود و در خصوص مجرمین تبادل نظر می‌شود، پلیس اینترپل بخارست هم یکی از این پلیس‌ها است که ارتباط دائمی با پلیس اینترپل تهران دارد.
این مقام انتظامی در خصوص عملکرد پلیس بین الملل بخارست در این حادثه، عنوان کرد: پلیس رومانی در این ماجرا سعی کرد، آنچه که در توان داشته در اختیار پلیس بگذارد اما گاهی به خاطر نیاز به مجوز مراجع قضایی و دادستانی رومانی محدودیت هایی به وجود آمده و آنها اعلام کردند از مسیر دادستانی و دستگاه قضایی رومانی برای برخی هماهنگی ها و ارسال مستندات باید عبور شود. اما با وجود این محدودیت ها، مستندات متعددی را برای ایران ارسال کردند و علاوه بر این پیگیر هستند که درخواست های متعدد ما، هرچه زودتر به نتیجه برسد.
رئیس پلیس بین‌الملل ناجا در خصوص برخی ابهامات و مطالب مطرح شده در خصوص زنده بودن منصوری، گفت: بعد از اعلام رسمی خبر این حادثه، بلافاصله از اینترپل بخارست در خصوص هویت فرد فوت شده و نحوه حادثه سوال شد و آنها در مستنداتی که اخیرا مطرح کردند توضیح داده‌اند که فرد فوت شده، بر اساس مستندات و مدارکی که به همراه داشته تعیین هویت شده و مرگ این فرد را پلیس رومانی به نام غلامرضا منصوری تایید و برای ما ارسال کرده است.
وی البته این نکته را هم افزود: برای تعیین قطعی هویت فرد فوت شده، حتما به مستندات دیگری از جمله «دی ان ای» نیاز است، و درخواست پروفایل دی ان ای ارسال شده و پلیس اینترپل رومانی هم اعلام کرده که پروفایل دی ان ای در دست آماده سازی است و به زودی به ایران ارسال می شود.
این مقام انتظامی درخواست دیگر ایران را اعلام شرح کامل ماوقع، عنوان کرد و افزود: حضور تیم کارشناسی جنایی در محل حادثه، میدان عمل و مواضعی که مستندات این اتفاق در آنجا نگه داری می‌شود درخواست اصلی ایران بوده و همچنان پیگیر به نتیجه رسیدن این درخواست هستیم.
شیرزاد در خصوص مطالب مطرح شده در فضای مجازی و برخی رسانه ها در خصوص عامل و یا عوامل مرگ منصوری نیز، عنوان کرد: تاکنون هیچ مستندی از سوی پلیس رومانی در خصوص عامل یا عوامل مرگ منصوری به ایران ارسال نشده و پلیس رومانی قول داده در روزهای آینده اطلاعات بیشتری را در اختیار پلیس بین الملل تهران قرار دهد.
این مقام انتظامی همچنین عنوان کرد که تنها مرگ غلامرضا منصوری و هویت جنازه توسط پلیس رومانی اعلام رسمی شده و مستند دیگری در خصوص عامل و یا عوامل این مرگ ارسال نشده است.
شیرزاد در ادامه مجدداً تاکید کرد علیرغم مدارک ارائه شده توسط پلیس بین الملل رومانی، ایران پیگیر دریافت مدارک تعیین هویت قطعی است.
وی در خصوص خبرهای مطرح شده در خصوص حضور یک ایرانی، لحظاتی قبل از مرگ منصوری در هتل محل اقامت او، با تکذیب این دست از اخبار ، تاکید کرد: هیچ پیام رسمی از سوی اینترپل در خصوص این موضوع ارسال نشده است و بحثهای مطرح شده در رسانه با توجه به اینکه پیامی از سوی پلیس بخارست ارسال نشده مورد تایید نیست.رئیس پلیس بین‌الملل ناجا در خاتمه در مورد دیگر متهمان فراری، اظهار کرد: وقتی قاضی یک پرونده تصمیم به پیگیری و تحت پیگرد قرار دادن افرادی در خارج از کشور می گیرد، قوه قضائیه طی حکمی مشخصات فرد را به همراه جرائم ارتکابی به پلیس اعلام می کند و پلیس با اقدامات فنی اعلان قرمز درخواست شده از مرجع قضایی را به تایید اینترپل جهانی می رساند و اعلان قرمز صادر می شود.
وی در خصوص آخرین وضعیت استرداد متهمان فراری گفت: تمام مواردی که از سوی قوه قضائیه به پلیس ارسال شده یا اعلان قرمز صادر شده یا در روند صدور اعلان قرمز قرار گرفته است.
به گفته سردار شیرزاد، پلیس بین‌الملل ناجا در مورد پرونده های اقتصادی سرعت بیشتری را برای اخذ اعلان قرمز از طریق اینترپل جهانی به خرج می دهد.

دستگیری ۱۴ تروریست در کرکوک و سامرا

اداره اطلاعات وزارت کشور عراق از دستگیری ۱۴ تروریست در مناطق مختلف استان کرکوک و شهر مقدس سامرا در استان صلاح‌الدین خبر داد.
در بیانیه این اداره آمده است: نیروهای اداره اطلاعات وزارت کشور توانستند طی عملیاتی، ۹ تروریست را در مناطق مختلف شهرستان سامرا در استان صلاح‌الدین بر اساس ماده چهار مبارزه با تروریسم به‌سبب وابستگی به باندهای تروریستی داعش دستگیر کنند، همچنین پنج تروریست در مناطق مختلف استان کرکوک به‌سبب وابستگی به باندهای تروریستی داعش دستگیر شدند.
این بیانیه از تحویل تروریستهای دستگیرشده به دستگاه قضایی برای محاکمه خبر داد.

آگهی دعوت مجمع عمومی عادی سالیانه نوبت اول
شرکت تعاونی توسعه و عمران شهرستان لارستان

تاریخ انتشار آگهی : ۱۳۹۹/۰۴/۱۰

جلسه مجمع عمومی عادی سالیانه نوبت اول شرکت تعاونی توسعه و عمران شهرستان لارستان به شماره ثبت ۱۴۹۱ روز سه شنبه مورخ ۱۳۹۹/۰۴/۳۱ رأس ساعت ۲۲ در محل لار - شهرجدید - پشت مهمانسرای جهانگردی - ۱۲ متری معلم ٤ - بلوک ۳ - روبروی دفتر شرکت کانون فرهنگی حضرت زینب(س) برگزار می گردد. لذا از عموم اعضای محترم شرکت دعوت می شود در روز و ساعت مقرر در محل مذکور حضور بهم رسانند. در صورتی که حضور عضو به دلیلی میسر نباشد می تواند حق رأی خود را به موجب وکالت نامه به عضوی دیگر و یا به نماینده تام الاختیار خود واگذار نماید. بدیهی است هیچ عضوی نمی تواند علاوه بر رأی خویش بیش از سه رای با وکالت و هر شخص غیر عضو تنها یک وکالت می تواند داشته باشد.جهت حضور در جلسه همراه داشتن کارت شناسایی الزامی می باشد.ضمناً داوطلبین عضویت در بازرسی باید حداکثر ظرف مدت یک هفته از تاریخ انتشار آگهی به منظور تکمیل فرم ثبت نام شخصاً به دفتر شرکت تعاونی به آدرس ذیل مراجعه نمایند.
مدارک لازم جهت ثبت نام :
دو سری از تمامی صفحات شناسنامه،کارت ملی ، کارت پایان خدمت، مدرک تحصیلی که می بایست کلاً برابر با اصل شده باشد را به دفتر شرکت ارائه نمایند.
دستور جلسه :
۱- قرائت گزارش هیئت مدیره و بازرسان شرکت -۲- طرح و تصویب تغییرات اعضاء و سرمایه- ۳- طرح و تصویب در خصوص صورت های مالی سال ۱۳۹۸ - ٤- طرح و تصویب بودجه برای سال جاری - ٥- طرح و تصویب در خصوص چارت سازمانی شرکت- ٦- طرح و تصویب در خصوص عضویت در اتحادیه تعاونی های توسعه و عمران- ۷- طرح و تصویب در خصوص اخذ تسهیلات بانکی برای انجام امورات موضوع فعالیت شرکت- ۸- طرح و تصویب در خصوص حقوق، مزایای و پاداش اعضای هیأت مدیره - بازرسین - مدیر عامل - پرسنل شرکت و همچنین حق الجلسات اعضای هیأت مدیره و کمیته های تخصصی و مشاورین طبق چارت سازمانی- ۹- انتخاب بازرسان به دلیل اتمام مدت مأموریت آنان (در سال جاری)
آدرس : فارس -لارستان- محله شهرجدید -خیابان کوثر - بلوار هلال احمر - پلاک ۹٤ - طبقه همکف
کد پستی ۷٤۳۱۸٤۷٤٦۹ شماره تماس ۰۷۱۵۲۲۵۰۰٤۹
از طرف هیأت مدیره شرکت تعاونی توسعه و عمران شهرستان لارستان
مدیر عامل شرکت– حامد فتوحی

هیأت موضوع قانون تعیین تکلیف وضعیت ثبتی اراضی و ساختمانهای فاقد سند رسمی
آگهی موضوع ماده ۳ قانون و ماده ۱۳ آئین نامه قانون تعیین تکلیف وضعیت ثبتی و اراضی و ساختمانهای فاقد سند رسمی
برابر رای شماره ۱۳۹۹۶۰۳۱۱۲۳۵۰۰۰۲۴۶- ۹۹/۰۳/۳۱ هیأت موضوع قانون تعیین تکلیف وضعیت ثبتی اراضی و ساختمانهای فاقد سند رسمی مستقر در واحد ثبتی حوزه ثبت ملک گراش تصرفات مالکانه بلامعارض متقاضی خانم فوزیه حسینی فرزند ابوالحسن بشماره ملی ۶۵۶۹۸۹۳۲۲۱ صادره از لارستان در ششدانگ یک باب خانه به مساحت ۳۶۹/۲۵ مترمربع پلاک فرعی ۱۲۷۰۸ از اصلی۱۰۸۲۷ مفروز و مجزی شده از پلاک ۱۴۸۴ فرعی از۱۰۸۲۷ اصلی واقع درقطعه ۵بخش ۱۸فارس شهرستان گراش خریداری مع‌الواسطه از مالک رسمی محرز گردیده است.لذا به منظور اطلاع عموم مراتب در دو نوبت به فاصله ۱۵ روز آگهی می شود در صورتی که اشخاص نسبت به صدور سند مالکیت متقاضی اعتراضی داشته باشند می توانند از تاریخ انتشار اولین آگهی به مدت دو ماه اعتراض خود را به این اداره تسلیم و پس از اخذ رسید، ظرف مدت یک ماه از تاریخ تسلیم اعتراض، دادخواست خود را به مراجع قضایی تقدیم نمایند.بدیهی است در صورت انقضای مدت مذکور و عدم وصول اعتراض طبق مقررات سند مالکیت صادر خواهد شد. ضمنا صدور سند مالکیت مانع از مراجعه متضرر به دادگاه نخواهد شد.
تاریخ انتشار نوبت اول: ۱۳۹۹/۰۴/۱۰
تاریخ انتشار نوبت دوم: ۱۳۹۹/۰۴/۲۵
هدایت‌اله رحیمی درازی - رئیس اداره ثبت اسناد واملاک گراش
م/الف/۳۸۲

هیأت موضوع قانون تعیین تکلیف وضعیت ثبتی اراضی و ساختمانهای فاقد سند رسمی
آگهی موضوع ماده ۳ قانون و ماده ۱۳ آئین نامه قانون تعیین تکلیف وضعیت ثبتی و اراضی و ساختمانهای فاقد سند رسمی
برابر رای شماره ۱۳۹۹۶۰۳۱۱۲۳۵۰۰۰۲۴۴- ۹۹/۰۳/۳۱ هیأت موضوع قانون تعیین تکلیف وضعیت ثبتی اراضی و ساختمانهای فاقد سند رسمی مستقر در واحد ثبتی حوزه ثبت ملک گراش تصرفات مالکانه بلامعارض متقاضی آقای احمد رحیمی فرزند محمود بشماره ملی ۶۵۶۹۸۵۴۱۹۴ صادره از لارستان در ششدانگ یک باب خانه به مساحت ۱۸۲/۷۰ مترمربع پلاک فرعی ۱۲۷۰۴ از اصلی۱۰۸۲۷ مفروز و مجزی شده از پلاک ۸۳۲۹ فرعی از۱۰۸۲۷ اصلی واقع درقطعه ۵بخش ۱۸فارس شهرستان گراش خریداری مع‌الواسطه از مالک رسمی جعفر اسدی لاری محرز گردیده است. لذا به منظور اطلاع عموم مراتب در دو نوبت به فاصله ۱۵ روز آگهی می شود در صورتی که اشخاص نسبت به صدور سند مالکیت متقاضی اعتراضی داشته باشند می توانند از تاریخ انتشار اولین آگهی به مدت دو ماه اعتراض خود را به این اداره تسلیم و پس از اخذ رسید، ظرف مدت یک ماه از تاریخ تسلیم اعتراض، دادخواست خود را به مراجع قضایی تقدیم نمایند.بدیهی است در صورت انقضای مدت مذکور و عدم وصول اعتراض طبق مقررات سند مالکیت صادر خواهد شد. ضمنا صدور سند مالکیت مانع از مراجعه متضرر به دادگاه نخواهد شد.
تاریخ انتشار نوبت اول: ۱۳۹۹/۰۴/۱۰
تاریخ انتشار نوبت دوم: ۱۳۹۹/۰۴/۲۵
هدایت‌اله رحیمی درازی - رئیس اداره ثبت اسناد واملاک گراش
م/الف/۳۷۸

هیأت موضوع قانون تعیین تکلیف وضعیت ثبتی اراضی و ساختمانهای فاقد سند رسمی
آگهی موضوع ماده ۳ قانون و ماده ۱۳ آئین نامه قانون تعیین تکلیف وضعیت ثبتی و اراضی و ساختمانهای فاقد سند رسمی
برابر رای شماره ۱۳۹۹۶۰۳۱۱۲۳۵۰۰۰۲۴۲- ۹۹/۰۳/۳۱ هیأت موضوع قانون تعیین تکلیف وضعیت ثبتی اراضی و ساختمانهای فاقد سند رسمی مستقر در واحد ثبتی حوزه ثبت ملک گراش تصرفات مالکانه بلامعارض متقاضی آقای غلامرضا جمشیدی‌پور فرزند تاج محمد بشماره ملی ۳۱۶۰۰۵۳۳۸۵ صادره از کهنوج در ششدانگ یک باب کارگاه مغازه متصل به آن به مساحت ۵۶۷/۲۰ مترمربع پلاک فرعی ۱۲۷۰۵ از اصلی۱۰۸۲۷ مفروز و مجزی شده از پلاک ۲۷۹۴ فرعی از۱۰۸۲۷ اصلی واقع درقطعه ۵بخش ۱۸فارس شهرستان گراش خریداری مع‌الواسطه از مالک رسمی جعفر اسدی لاری محرز گردیده است. لذا به منظور اطلاع عموم مراتب در دو نوبت به فاصله ۱۵ روز آگهی می شود در صورتی که اشخاص نسبت به صدور سند مالکیت متقاضی اعتراضی داشته باشند می توانند از تاریخ انتشار اولین آگهی به مدت دو ماه اعتراض خود را به این اداره تسلیم و پس از اخذ رسید، ظرف مدت یک ماه از تاریخ تسلیم اعتراض، دادخواست خود را به مراجع قضایی تقدیم نمایند.بدیهی است در صورت انقضای مدت مذکور و عدم وصول اعتراض طبق مقررات سند مالکیت صادر خواهد شد. ضمنا صدور سند مالکیت مانع از مراجعه متضرر به دادگاه نخواهد شد.
تاریخ انتشار نوبت اول: ۱۳۹۹/۰۴/۱۰
تاریخ انتشار نوبت دوم: ۱۳۹۹/۰۴/۲۵
هدایت‌اله رحیمی درازی - رئیس اداره ثبت اسناد واملاک گراش
م/الف/۳۷۹

رونوشت آگهی حصر وراثت
خانم زهرا شوری فرزند علیرضا به شرح دادخواست به کلاسه پیوست از این شورا درخواست گواهی حصر وراثت نموده و چنین توضیح داده که شادروان علیرضا شوری فرزند عبدالکریم به شناسنامه شماره ۶۱۹۶ صادره از گراش در تاریخ ۹۸/۸/۳۰ در اقامتگاه دائمی خود گراش بدرود گفته و ورثه حین‌الفوت آن مرحوم - مرحومه عبارتند از:
۱-زهرا شوری فرزند علیرضا به شماره ملی ۶۵۶۰۰۲۶۹۴۹ صادره از گراش
۲-فاطمه شوری فرزند علیرضا به شماره ملی ۶۵۶۰۰۳۹۷۳۰ صادره از گراش
۳-سارا شوری فرزند علیرضا به شماره ملی ۶۵۶۰۱۲۶۹۲۷ صادره از گراش فرزندان متوفی
۴-جمیله خاتون تاج بخش فرزند غلامرضا به شماره ملی ۶۵۶۹۹۲۴۰۵۲ صادره از گراش (همسر متوفی)
۵-فاطمه جعفری فرزند عباس به شماره ملی ۶۵۶۹۸۶۷۴۹۰ صادره از گراش مادر متوفی
۶-عبدالکریم شوری فرزند علی اکبر به شماره ملی ۶۵۶۹۸۶۱۰۵۰ صادره از گراش پدر متوفی
ولاغیر...
اینک با انجام تشریفات مقدماتی درخواست مزبور را در روزنامه میلاد لارستان یک مرتبه آگهی می نماید تا هر شخص یا اشخاصی اعتراضی دارند و یا وصیتنامه‌ای از متوفی نزد آنها باشد از تاریخ نشر آگهی ظرف یک ماه به شورا تقدیم و الا گواهی صادر خواهد شد.
مسئول دفتر شعبه سوم شورای حل اختلاف گراش - صمیمی م/الف/۳۸۵

فضای مجازی و تنهایی انسان

یک جامعه‌شناس گفت: احساس تنهایی یک معضل مشترک بین انسان‌هاست که با ظهور و بروز فضای مجازی پُررنگ‌تر شده است.

تهمینه بیرانوند ، با اشاره به این‌که داشتن احساس تنهایی یک معضل شایع و همچنین بخشی از انسانیت مشترک ماست، اظهار کرد: اگر در عمق وجودتان احساس تنهایی و نارضایتی می‌کنید ابرهای زیادی وجود دارند که می‌توانند بر این احساس ببارند و بذرهای تاریکی احساس تنهایی را سیراب کرده و رشد دهند که اپلیکیشن‌های دوست‌یابی، فیس‌بوک، اینستاگرام، توییتر، ویچت، ایمیل، پیام‌های متنی و غیره نمونه‌هایی از این ابرها هستند.

وی با اشاره به این که فضای مجازی دنیای وسیع و پیچیده‌ای است که گروه‌ها و افراد مختلف با گرایش‌ها، باورها، اعتقادات و ویژگی‌های متفاوت و گوناگون دیگر در آن زندگی می‌کنند، افزود: امروزه شبکه‌های اجتماعی مجازی تمامی حوزه‌ها، معانی، مفاهیم و به طور کلی همه چیز را تحت تأثیر قرار داده است.

بیرانوند با اشاره به این‌که ارتباطات شبکه‌ای به مثابه اساس فعالیت ارتباط انسان، در حال دگرگون کردن تمام ارتباطات انسانی است، عنوان کرد: عوامل عاطفی و شخصیتی مانند میزان احساس تنهایی که هر یک از ما در درون خودمان احساس می‌کنیم می تواند بر روی نوع رفتار ما در روابط بین فردی و همچنین راه‌های انتخابی برای شکل‌گیری این روابط تأثیر مهمی داشته باشد.

این جامعه‌شناس، ادامه داد: ما در فضای مجازی بذر نومیدی را در کف دستمان گرفته و دوره راه می‌افتیم و در جستجوی رضایت، سرگرمی، احساس تعلق خاطر، رابطه و عشق و دنبال پناهی هستیم که این بذر را از ما تحویل بگیرند و ما را از این شرایط نجات دهند.

وی ادامه داد: حقیقت این است که ما در شبکه‌های اجتماعی پشت صفحه‌های نمایش کامپیوتر و گوشی‌های هوشمند هنوز هم تنها هستیم و تمامی اپلیکشن‌های ارتباطی نه تنها نیاز ما را در داشتن همدم و هم‌صحبت مرتفع نمی‌کنند، بلکه باعث رشد بذرهای تنهایی نیز می‌شوند، در نهایت بذرهای تنهایی ما آنقدر رشد می‌کنند که به درخت‌های تنومندی از رنج و ترس مبدل می‌شوند؛ درخت‌هایی که اندک نسیم‌های روزانه شادمانی زندگی‌مان را در میان برگ‌های انبوه‌شان به دام می‌اندازند و مدام به ما یادآوری می‌کنند که در این دنیای ارتباط نامحدود، کسی واقعاً و به صورت تمام و کمال ما را دوست ندارد و ما را به این نتیجه می‌رسانند که هیچ کس آنقدرها هم به ما بها نمی‌دهد، در نتیجه گرفتار یک سکوت ژرف می‌شویم و بیش از پیش در خود فرو می‌رویم.

تاثیر گوشی موبایل بر احساس تنهایی

بیرانوند با بیان این‌که لایک کردن، کامنت گذاشتن و توییت کردنِ همه و همه فعالیت‌هایی هستند که صرفاً شمه‌ای کوچک از ارتباطات جمعی محسوب می‌شوند، عنوان کرد: این تعامل‌های ناچیز در عمل سنگریزه‌هایی هستند که به سوی اقیانوس عظیم مابین ما و طرف مقابل انداخته می‌شوند، سنگریزه‌هایی که از جزیره‌های تنهایی و ناخشنودی ما به سمت مخاطب پرتاب می‌شوند.

این جامعه‌شناس بیان کرد: گاهی اوقات که چیزی در رسانه‌های اجتماعی به اشتراک می‌گذاریم، یا حتی زمانی که در حال مراقبه هستیم، فکر کردن به کسی که دلمان برایش تنگ شده است، کسی که از زندگی‌مان رفته، حواسمان را پرت می‌کند، احساس می‌کنیم جزیره‌ای کوچک هستیم که قاره‌ای دور افتاده را می‌خواند و امیدوار است بتواند با آن یکی شود و آن را سوی خود بکشد.

وی با اشاره به این‌که رسانه‌های اجتماعی زخم‌های اجتناب‌ناپذیر انسان مدرن مانند ارتباط، تأییدطلبی و گریز از تنهایی و بی‌حوصلگی را می‌خراشد، عنوان کرد: به نظر نمی‌رسد ارتباطات نوین حاضر واقعاً کاری برای التیام این زخم‌ها از دست‌شان برآید، مطالعات نشان می‌دهد که تنهایی، افسردگی، اضطراب و خودکشی بعداز پیدایش گوشی‌های هوشمند افزایش داشته است.

بیرانوندبابیان این‌که رسانه‌های اجتماعی و گوشی‌های هوشمند در ذات خود بد نیستند اما مزایا و معایب خود را دارند، اظهار کرد: ما باید خودمان را خوب بشناسیم و متوجه باشیم که این رسانه‌ها چه کارهایی می‌توانند برای ما انجام دهند و چه کارهایی در توان‌شان نیست، کجا سراغ رسانه‌های اجتماعی برویم و کجا نرویم؟ چرا در این لحظه در حال اسکرول کردن، چک کردن و تماشای صفحات نمایش هستیم؟ چه چیزی لازم داریم؟ یا اینکه فقط می‌خواهیم از چیزی فرار کنیم؟

این جامعه‌شناس افزود: تحقیقات فراوانی نشان می‌دهند که کسانی‌که از اضطراب رنج می‌برند، به احتمال زیاد از کامنت‌ها و پیام‌هایی که در فیس‌بوک دریافت می‌کنند، بیشتر ناراحت خواهند شد، همچنین افرادی که عزت‌نفس پایینی دارند و در اینترنت به دنبال قوت قلب می‌گردند، درنهایت چیزی که عایدشان می‌شود این است که حس می‌کنند به جایی و کسی تعلق‌خاطر ندارند و مأیوس‌تر می‌شوند.

علت اصلی احساس تنهایی و شرم چیست؟

وی با اشاره به این‌که در دوران نوزادی، زندگی ما وابسته به دوست داشته شدن و محبت پدر و مادر است، افزود: در حقیقت ما هرگز از نیاز به عشق فارغ نخواهیم شد، اما زمانی‌که این نیاز در ما برآورده نمی‌شود ممکن است در برابر خودمان و یا در مقابل جهان طغیان کنیم.

بیرانوند تصریح کرد: ممکن است احساس خشم، سرخوردگی یا بی‌کفایتی داشته باشیم، ممکن است خودمان را سرزنش کرده و فکر کنیم لابد عیب و ایرادی داریم و حتی ممکن است فکر کنیم وجود ما در این دنیا اشتباه است و این‌جا، جای ما نیست! این‌ها باورهای اصلی مرتبط با احساس شرم هستند که معتقدیم دوست‌داشتنی نیستیم.

این جامعه‌شناس اظهار کرد: برای بسیاری از ما، رسانه‌های اجتماعی همانند چوب جادوی سحرآمیزی است که چندین بار در روز ما را طعمه اعتیاد خود کرده و به بررسی پیام‌های چَت گروهی و گروه‌های مورد علاقه‌مان وادار می‌کند، رسانه‌های اجتماعی، شبیه به یک معشوق مرموز و دل‌رُبایی است که افسار ما را در دست گرفته و تنها برای مدت زمان کوتاه چند دقیقه‌ای به ما رحم می‌کند و دوباره سر و کله‌اش پیدا می‌شود.

چگونه از احساس تنهایی رها شویم

وی افزود: هر بذری که آبیاری شود، رشد می‌کند، می‌توانیم تمام ارتباطات واقعی را که داریم، مجددا به خودمان یادآوری کنیم، حتی منزوی‌ترین افراد با ارتباط گرفتن با هوا، زمین، رودها، دیگر گونه‌های جان‌دار و هر ارتباط کوچک و دوری که وجود دارد، می‌توانند زندگی در این جهان را برای خود خوش‌آیندتر کنند، شاید افزایش آگاهی نسبت به نحوه آبیاری بذرهای تنهایی و تعلق، بتواند سبب شود در انتخاب‌هایمان توجه بیشتری کرده و به شادی‌ها و موفقیت‌های عمیق‌تر دست پیدا کنیم.

بیرانوند ادامه داد: باید قبول کنیم که همه ما، بار سنگین و مشترک انسان بودن را بر دوش می‌کشیم و به‌عنوان یک انسان باید نسبت به خود مشفق و مهربان باشیم اینجاست که خرد و دانایی شروع می‌شود و باید آگاه بود و پذیرفت که حتی در نزدیک‌ترین رابطه‌ها نیز، تنهایی وجود دارد.

اولین توریستی که در فضا قدم خواهد زد

اولین توریستی که در سال ۲۰۲۳ به ایستگاه فضایی بین‌المللی رفته و در فضا قدم خواهد زد، مشخص شد.

به نظر می‌رسد سفر به فضا و تماشای آن برای همه افراد هیجان انگیز باشد و کمتر کسی باشد که دلش نخواهد شگفتی‌های کیهان را ببیند. این آرزو برای بشری که روزی رویای پرواز در آسمان را در سر داشت دست نیافتنی نیست و در حال حاضر با پیشرفت‌هایی که در حوزه فضا و گسترش فناوری در این زمینه رخ داده است افراد می‌توانند خود را برای تحقق آن آماده کنند.

در همین راستا یک شرکت خصوصی روسی طی توافقنامه جدید گردشگری اقدام به اعزام یک توریست به فضا خواهد کرد. این فرد یک تاجر روسی است که به عنوان اولین توریست فضایی خصوصی از بخش روسی ISS در سال ۲۰۲۳ خواهد بود که در خارج از ایستگاه فضایی بین‌المللی قدم می‌زند.

هزینه دقیق این سفر هنوز اعلام نشده است، اما اولین تاجری که در سال ۲۰۰۱ به ISS مراجعه کرد ۲۰ میلیون دلار برای یک سفر ۸ روزه پرداخت کرد. جزئیات دقیق توافق نامه فضایی تأیید نشده است، اما دو فضانورد با پرداخت هزینه در سال ۲۰۲۳ به ISS منتقل می‌شوند و یکی از آن‌ها به بیرون می‌رود. قرار است یکی از شرکت کنندگان در این سفر به همراه یک کیهان نویس حرفه‌ای روسی، یک پیاده روی از بخش متعلق به روسیه در اطراف ایستگاه فضایی انجام دهد.

از سال ۲۰۰۱، Space Adventures و Roscosmosهشت گردشگر را با پرداخت هزینه به ISS برده‌اند و حالا ناسا و سایر شرکای بین‌المللی‌اش به دنبال ارائه خدمات مشابهی هستند که آن را برای اولین بار تجربه می‌کنند.

به گفته فضانوردان، سفر به فضا و بازدید از ایستگاه به نظر می‌رسد بیشتر یک چالش باشد، زیرا سفر به فضا نیاز به آموزش گسترده دارد و می‌تواند از نظر جسمی خسته کننده باشد.

هزینه دقیق رسیدن به ISS هرگز فاش نشده است، اما تصور می‌شود سفر با SpaceX کم هزینه‌تر از Roscosmosو حدود ۵۵ میلیون دلار برای هر صندلی باشد در حالیکه بلیط سایوز (شرکت فضایی) برای سفری مشابه ۸۰ میلیون دلار تخمین زده شده است.

شرکت‌های دیگری نیز وجود دارند که توانایی ارسال افراد به ISS را دارند از جمله Boeing›s Starlinerکه با مشکلات فنی روبه‌رو شده و هنوز پرواز موفقی نداشته است.

ساخت خانه سبز در ۴۸ ساعت با ماندگاری یک قرن

فناوری چاپ سه‌بعدی در حال تحول تمام زمینه‌های صنعت از پزشکی گرفته تا ماشین‌سازی است. این فناوری می‌تواند اشیایی در ابعاد مختلفوباموادواولیهمورددلخ واهتولیدکند.

محققان در جمهوری چک به تازگی ازاینفناوری برای ساخت خانه استفاده کرده‌اند. این خانه سبز در عرض ۴۸ ساعت آماده می‌شود و میزان کربن تولیدشده را حدود ۲۰ درصد کاهش می‌دهد.

جالب است بدانید میزان کربن تولیدشده ناشی از ساخت و ساز حدود ۳۹ درصد از کل کربن انتشار یافته در سطح جهان است؛ در حالی‌که این میزان در صنعت حمل و نقل هوایی فقط حدود دو درصد است؛ بنابراین ساخت خانه‌های زیست‌سازگاری که در ساخت آنان کربن کمتری تولید شود، بسیار حائز اهمیت است.

این خانه ماندگاری بالا و در حدود ۱۰۰ سال دارد و همچنین می‌تواند به صورت شناور روی آب باشد. این پروژه با همکاری یک مجسمه‌ساز و یک مهندس راه و ساختمان در جمهوری چک ساخته شده است.

هزینه ساخت این خانه ۵۰ درصد کمتر از ساخت به روش‌های سنتی است و توسط یک بازوی رباتیک به نام Scoolpt ساخته می‌شود که قادر به چاپ ۱۵ سانتی‌متر در ثانیه است.

این خانه ۴۳ مترمربعی از اتاق خواب، نشیمن، حمام و آشپزخانه تشکیل شده است و مناسب اقامت دو نفر است.

این خانه از انرژی تجدیدپذیر استفاده می‌کند و قادر به تصفیه آب مصرفی است.

گردنبند هوشمندی که نمی‌گذارد به صورتتان دست بزنید

در دوران فراگیری بیماری کووید ۱۹ در سطح جهان، افراد زیادی به دلیل ناآگاهی نسبت به ماهیت این ویروس، جان خود را از دست دادند و یا شرایط سختی را تجربه کردند.

دانشمندان زیادی مشغول مطالعه و تحقیق هستند تا با دستیابی به ابعاد مختلف کروناویروس جدید، راه درمانی برای آن بیابند، اما هنوز موفق نشده‌اند، این روند همچنان ادامه دارد، بنابراین توصیه سازمان جهانی بهداشت تا کشف واکسن این بیماری، رعایت پروتکل‌های بهداشتی مانند استفاده از ماسک، شستشوی مکرر دست‌ها و حفظ فاصله اجتماعی است.

همانطور که گفته شد شستشوی دست‌ها یکی از توصیه‌های اکید WHO برای پیشگیری از ابتلا به ویروس کروناست چرا که این ویروس از راه دهان، بینی و چشم‌ها وارد بدن شده و فرد را مبتلا می‌کند و دست آلوده از طریق لمس صورت می‌تواند به راحتی شرایط ابتلای فرد را فراهم آورد که معمولا مردم از روی عادت این کار را تکرار می‌کنند؛ از این رو ناسا، به منظور کمک به پیشگیری از شیوع این ویروس، اقدام به طراحی گردنبندی کرده است که در مواقع لزوم یعنی هنگام نزدیک شدن دست به صورت، با لرزش، به فرد هشدار داده و به او این مهم را یادآوری می‌کند که نباید به صورتش دست بزند.

این اختراع ناسا برای فروش نیست، اما ممکن است در آینده‌ای نزدیک شرکت‌هایی که در این زمینه فعالیت می‌کنند با الهام گرفتن از این ایده و تکامل آن، چنین ابزاری را تولید و در اختیار عموم قرار دهند.

هیأت موضوع قانون تعیین تکلیف وضعیت ثبتی اراضی و ساختمانهای فاقد سند رسمی

آگهی موضوع ماده ۳ قانون و ماده ۱۳ آئین نامه قانون تعیین تکلیف وضعیت ثبتی و اراضی و ساختمانهای فاقد سند رسمی

برابر رای شماره ۱۳۹۹۶۰۳۱۱۲۳۵۰۰۰۱۳۳- ۹۹/۰۲/۲۴ هیأت موضوع قانون تعیین تکلیف وضعیت ثبتی اراضی و ساختمانهای فاقد سند رسمی مستقر در واحد ثبتی حوزه ثبت ملک گراش تصرفات مالکانه بلامعارض متقاضی آقای یونس وقارفرد فرزند علی اکبر بشماره شناسنامه ۴۳ صادره از گراش در ششدانگ یک باب خانه به مساحت ۳۶۰/۳۳ مترمربع پلاک فرعی ۱۲۶۸۵ از اصلی۱۰۸۲۷ مفروز و مجزی شده از پلاک ۲۴۴۶ فرعی از۱۰۸۲۷ اصلی واقع درقطعه ۵بخش ۱۸فارس شهرستان گراش خریداری مع‌الواسطه از مالک رسمی حاج آهنعلی فرزند کربلایی عباس گراشی محرز گردیده است.لذا به منظور اطلاع عموم مراتب در دو نوبت به فاصله ۱۵ روز آگهی می شود در صورتی که اشخاص نسبت به صدور سند مالکیت متقاضی اعتراضی داشته باشند می توانند از تاریخ انتشار اولین آگهی به مدت دو ماه اعتراض خود را به این اداره تسلیم و پس از اخذ رسید، ظرف مدت یک ماه از تاریخ تسلیم اعتراض، دادخواست خود را به مراجع قضایی تقدیم نمایند.بدیهی است در صورت انقضای مدت مذکور و عدم وصول اعتراض طبق مقررات سند مالکیت صادر خواهد شد. ضمنا صدور سند مالکیت مانع از مراجعه متضرر به دادگاه نخواهد شد.

تاریخ انتشار نوبت اول: ۱۳۹۹/۰۳/۲۶
تاریخ انتشار نوبت دوم: ۱۳۹۹/۰۴/۱۰
هدایت‌اله رحیمی درازی - رئیس اداره ثبت اسناد واملاک گراش م/الف/۳۵۴

هیأت موضوع قانون تعیین تکلیف وضعیت ثبتی اراضی و ساختمانهای فاقد سند رسمی

آگهی موضوع ماده ۳ قانون و ماده ۱۳ آئین نامه قانون تعیین تکلیف وضعیت ثبتی و اراضی و ساختمانهای فاقد سند رسمی

برابر رای شماره ۱۳۹۹۶۰۳۱۱۲۳۵۰۰۰۱۳۵- ۹۹/۰۲/۲۴ هیأت موضوع قانون تعیین تکلیف وضعیت ثبتی اراضی و ساختمانهای فاقد سند رسمی مستقر در واحد ثبتی حوزه ثبت ملک گراش تصرفات مالکانه بلامعارض متقاضی خانم عذری سعادت فرزند میر محمد علی بشماره شناسنامه ۳۲۷۹ صادره از گراش در ششدانگ یک باب خانه به مساحت ۸۳۵/۹۵ مترمربع پلاک فرعی ۱۲۶۷۶ از اصلی۱۰۸۲۷ مفروز و مجزی شده از پلاک ۱۸۰۴ فرعی از۱۰۸۲۷ اصلی واقع درقطعه ۵بخش ۱۸فارس شهرستان گراش خریداری مع‌الواسطه از مالک رسمی ورثه مرحوم ابوالحسن سعادت محرز گردیده است.لذا به منظور اطلاع عموم مراتب در دو نوبت به فاصله ۱۵ روز آگهی می شود در صورتی که اشخاص نسبت به صدور سند مالکیت متقاضی اعتراضی داشته باشند می توانند از تاریخ انتشار اولین آگهی به مدت دو ماه اعتراض خود را به این اداره تسلیم و پس از اخذ رسید، ظرف مدت یک ماه از تاریخ تسلیم اعتراض، دادخواست خود را به مراجع قضایی تقدیم نمایند.بدیهی است در صورت انقضای مدت مذکور و عدم وصول اعتراض طبق مقررات سند مالکیت صادر خواهد شد. ضمنا صدور سند مالکیت مانع از مراجعه متضرر به دادگاه نخواهد شد.

تاریخ انتشار نوبت اول: ۱۳۹۹/۰۳/۲۶
تاریخ انتشار نوبت دوم: ۱۳۹۹/۰۴/۱۰
هدایت‌اله رحیمی درازی - رئیس اداره ثبت اسناد واملاک گراش م/الف/۳۵۰

هیأت موضوع قانون تعیین تکلیف وضعیت ثبتی اراضی و ساختمانهای فاقد سند رسمی

آگهی موضوع ماده ۳ قانون و ماده ۱۳ آئین نامه قانون تعیین تکلیف وضعیت ثبتی و اراضی و ساختمانهای فاقد سند رسمی

برابر رای شماره ۱۳۹۹۶۰۳۱۱۲۳۵۰۰۰۱۳۲- ۹۹/۰۲/۲۴ هیأت موضوع قانون تعیین تکلیف وضعیت ثبتی اراضی و ساختمانهای فاقد سند رسمی مستقر در واحد ثبتی حوزه ثبت ملک گراش تصرفات مالکانه بلامعارض متقاضی آقای علی منفرد فرزند محمد بشماره ملی ۳۴۶۰۰۳۷۵۱۱ صادره از گراش در ششدانگ یک باب خانه به مساحت ۲۶۱/۲۵ مترمربع پلاک فرعی ۱۲۶۸۶ از اصلی۱۰۸۲۷ مفروز و مجزی شده از پلاک ۲۴۴۶ فرعی از۱۰۸۲۷ اصلی واقع درقطعه ۵بخش ۱۸فارس شهرستان گراش خریداری مع‌الواسطه از مالک رسمی حاج آهنعلی فرزند کربلایی عباس گراشی محرز گردیده است.لذا به منظور اطلاع عموم مراتب در دو نوبت به فاصله ۱۵ روز آگهی می شود در صورتی که اشخاص نسبت به صدور سند مالکیت متقاضی اعتراضی داشته باشند می توانند از تاریخ انتشار اولین آگهی به مدت دو ماه اعتراض خود را به این اداره تسلیم و پس از اخذ رسید، ظرف مدت یک ماه از تاریخ تسلیم اعتراض، دادخواست خود را به مراجع قضایی تقدیم نمایند.بدیهی است در صورت انقضای مدت مذکور و عدم وصول اعتراض طبق مقررات سند مالکیت صادر خواهد شد. ضمنا صدور سند مالکیت مانع از مراجعه متضرر به دادگاه نخواهد شد.

تاریخ انتشار نوبت اول: ۱۳۹۹/۰۳/۲۶
تاریخ انتشار نوبت دوم: ۱۳۹۹/۰۴/۱۰
هدایت‌اله رحیمی درازی - رئیس اداره ثبت اسناد واملاک گراش م/الف/۳۵۵

هیأت موضوع قانون تعیین تکلیف وضعیت ثبتی اراضی و ساختمانهای فاقد سند رسمی

آگهی موضوع ماده ۳ قانون و ماده ۱۳ آئین نامه قانون تعیین تکلیف وضعیت ثبتی و اراضی و ساختمانهای فاقد سند رسمی

برابر رای شماره ۱۳۹۹۶۰۳۱۱۲۳۵۰۰۰۱۳۴- ۹۹/۰۲/۲۴ هیأت موضوع قانون تعیین تکلیف وضعیت ثبتی اراضی و ساختمانهای فاقد سند رسمی مستقر در واحد ثبتی حوزه ثبت ملک گراش تصرفات مالکانه بلامعارض متقاضی آقای علی اکبر فروزش فرزند شیخ علی بشماره شناسنامه ۱۲۱ صادره از گراش در ششدانگ یک باب خانه به مساحت ۳۳۲۹ مترمربع پلاک فرعی ۱۲۶۸۷ از اصلی۱۰۸۲۷ مفروز و مجزی شده از پلاک ۱۸۰۳ فرعی از۱۰۸۲۷ اصلی واقع درقطعه ۵بخش ۱۸فارس شهرستان گراش خریداری مع‌الواسطه از مالک رسمی حاج علی مظفری محرز گردیده است.لذا به منظور اطلاع عموم مراتب در دو نوبت به فاصله ۱۵ روز آگهی می شود در صورتی که اشخاص نسبت به صدور سند مالکیت متقاضی اعتراضی داشته باشند می توانند از تاریخ انتشار اولین آگهی به مدت دو ماه اعتراض خود را به این اداره تسلیم و پس از اخذ رسید، ظرف مدت یک ماه از تاریخ تسلیم اعتراض، دادخواست خود را به مراجع قضایی تقدیم نمایند.بدیهی است در صورت انقضای مدت مذکور و عدم وصول اعتراض طبق مقررات سند مالکیت صادر خواهد شد. ضمنا صدور سند مالکیت مانع از مراجعه متضرر به دادگاه نخواهد شد.

تاریخ انتشار نوبت اول: ۱۳۹۹/۰۳/۲۶
تاریخ انتشار نوبت دوم: ۱۳۹۹/۰۴/۱۰
هدایت‌اله رحیمی درازی - رئیس اداره ثبت اسناد واملاک گراش م/الف/۳۵۶

هیأت موضوع قانون تعیین تکلیف وضعیت ثبتی اراضی و ساختمانهای فاقد سند رسمی

آگهی موضوع ماده ۳ قانون و ماده ۱۳ آئین نامه قانون تعیین تکلیف وضعیت ثبتی و اراضی و ساختمانهای فاقد سند رسمی

برابر رای شماره ۱۳۹۸۶۰۳۱۱۲۳۵۰۰۰۹۳۵- ۹۸/۱۲/۲۱ هیأت موضوع قانون تعیین تکلیف وضعیت ثبتی اراضی و ساختمانهای فاقد سند رسمی مستقر در واحد ثبتی حوزه ثبت ملک گراش تصرفات مالکانه بلامعارض متقاضی خانم فاطمه نساء قربانی فرزند قربانعلی بشماره شناسنامه ۶۱۵۳ صادره از لارستان در ششدانگ یک باب خانه به مساحت ۳۱۵ مترمربع پلاک فرعی ۱۲۶۸۳ از اصلی۱۰۸۲۷ مفروز و مجزی شده از پلاک ۲۷۴۰ فرعی از۱۰۸۲۷ اصلی واقع درقطعه ۵بخش ۱۸فارس شهرستان گراش با حق سکونت خانم زهره زارع فرزند علی مادامیکه ازدواج نکرده باشد خریداری مع‌الواسطه از مالک رسمی یوسف و غلامحسین وقارفرد محرز گردیده است.لذا به منظور اطلاع عموم مراتب در دو نوبت به فاصله ۱۵ روز آگهی می شود در صورتی که اشخاص نسبت به صدور سند مالکیت متقاضی اعتراضی داشته باشند می توانند از تاریخ انتشار اولین آگهی به مدت دو ماه اعتراض خود را به این اداره تسلیم و پس از اخذ رسید، ظرف مدت یک ماه از تاریخ تسلیم اعتراض، دادخواست خود را به مراجع قضایی تقدیم نمایند.بدیهی است در صورت انقضای مدت مذکور و عدم وصول اعتراض طبق مقررات سند مالکیت صادر خواهد شد. ضمنا صدور سند مالکیت مانع از مراجعه متضرر به دادگاه نخواهد شد.

تاریخ انتشار نوبت اول: ۱۳۹۹/۰۳/۲۶
تاریخ انتشار نوبت دوم: ۱۳۹۹/۰۴/۱۰
هدایت‌اله رحیمی درازی - رئیس اداره ثبت اسناد واملاک گراش م/الف/۳۴۵

فضیلت افتخار
مدیرگروه بهبود تغذیه- معاونت بهداشت
دانشکده علوم پزشکی لارستان

اکنون که با شیوع کروناویروس مواجه هستیم، توجه به نوع تغذیه ، به تقویت سیستم ایمنی بدن و پیشگیری از این ویروس کمک می کند.در واقع تغذیه مناسب، سپر دفاعی قوی در جنگ با کرونا ست رابطه مستقیمی بین نوع تغذیه و سیستم ایمنی بدن وجود دارد. سیستم ایمنی مجموعه ای از سلول ها و اجزایی است که باعث حفاظت بدن در برابر بیماری ها شده و در صورت بروز بیماری باعث بهبودی و سلامتی می شود. وظیفه ی اصلی سیستم ایمنی تخریب باکتری ها، ویروس ها و انگل ها می باشد. نقش دیگر سیستم ایمنی از بین بردن سلول های آسیب دیده و یا غیرنرمال است. تغذیه ی سالم می‌تواند مقاومت بدن را بالا ببرد و ما را در مقابل بسیاری از بیماری‌ها محافظت کند. مواد معدنی و ویتامین هایی همچون ویتامین C ، B، E، D ، A و عناصر روی و سلنیوم و پروتئین ها موجب تقویت سیستم ایمنی بدن می شوند.

پیش‌ساز ویتامین A آنتی اکسیدانی است که در هویج، اسفناج و انواع سبزی‌های رنگی وجود دارد.

ویتامین D به طور طبیعی در نور خورشید وجود دارد و به صورت رایگان می توانید آن را دریافت کنید. ویتامین ای نیز عملکرد سیستم ایمنی بدن را بهبود می‌بخشدوروی سیستم ایمنی بدن موثر میباشد این ویتامین در روغن‌ها از جمله روغن کانولا، آفتابگردان و بادام وجود دارد. مطالعاتی که انجام شده نشان داده که کمبود ویتامین D در بسیاری از کشورها از جمله ایران وجود دارد. بر اساس بخشنامه‌های وزارت بهداشت، توصیه شده که افراد هر ماه یک قرص ۵۰ هزار واحدی ویتامین دی مصرف کنند. این اقدام از ۳ تا ۴ سال قبل اجرایی شده است. بنابراین مصرف مکمل ویتامین D طبق روال عادی ادامه دارد. کسانی که کمبود ویتامین D دارند و این کمبود با آزمایش تشخیص داده شده، کمبود آنها با دوز درمانی طبق نظر پزشک تامین می‌شود.یکی از برنامه های وزارت بهداشت استفاده از مکمل یاری ویتامین D است که هر ماه یک مکمل ۵۰ هزار واحدی برای همه گروه‌های سنی باید استفاده شود.

ویتامین E هم آنتی اکسیدانی قوی است و در جوانه‌ها و سبزیجات برگ سبز وجود دارد، سلنیوم نیز در تقویت سیستم ایمنی موثر بوده و در ماهی، بادام‌هندی، تخمه آفتابگردان و سبوس گندم یافت می‌شود.

ویتامین C هم برای بهبود عملکرد سیستم ایمنی مفید است، عقیده بر این است که ویتامین C باعث افزایش تولید گلبول‌های سفید خون (که کلید مبارزه با عفونت در بدن است) می شوند. این ویتامین از طریقهمه میوه ها وسبزی‌ها که به صورت تازه و خام مصرف می‌شوند تامین می شود در کیوی، لیمو ، پرتقال و نارنگی به وفور یافت می‌شود.. برخی به غلط تصور می‌کنند اگر ویتامین c بیشتری مصرف کنند، سیستم ایمنی شان بیشتر تقویت می شود، در حالیکه اگر تعادل در مصرف مواد غذایی شرط سلامت تغذیه ای می باشد و اگررعایت نشودممکن است خطراتی را نیز به همراه داشته باشد بنابر این هیچ توصیه‌ای برای مصرف مکمل ویتامین سی وجود ندارد.

مکمل هایی که به گروه های خاص مثل مادران باردار و کودکان زیر دو سال توصیه می شود باید به صورت جاری ادامه داشته باشد.

افرادی که انواع گوشت را نمی‌خورند یعنی دریافت پروتئین کمی دارند اغلب دچار کم‌خونی می‌شوند و کم‌خونی سیستم ایمنی را تضعیف می‌کند.بهتر است از گوشت‌های سفید مثل ماهی و مرغ که کم چرب‌ترند بیشتر استفاده کنیم،مصرف روغن زیتون را نیز در رژیم غذایی خود گنجانده و آن را جایگزین روغن‌های معمولی کنیم. همچنین مواد لبنی و تخم‌مرغ را به رژیم غذایی روزانه خود اضافه کنیم. مصرف غذا در بیرون از منزل باید با دقت انجام شود. فست فود و غذاهای پرچرب و سرخ شده که هضم سختی دارند، مناسب نیست و توصیه نمی شود. توصیه می شود غذاها با روش‌های بهتر طبخ مثل بخارپز و آب پز تهیه شود همچنین استفاده از انواع آجیل ها برای تامین اسید آمینه آرژنین در جهت تقویت سیستم ایمنی نیزتوصیه میشود

بهتر است فلفل و زردچوبه در غذای خود بریزیم و از مصرف غذای خام بپرهیزید. پره بیوتیک، ترکیبات غیر قابل هضمی است که باعث تحریک رشد باکتری‌های مفید روده بزرگ می‌شوند و در تقویت سیستم ایمنی بدن بویژه در کودکان نقش دارد. پروبیوتیک نیز باکتری های زنده موجود در غذاها یا مکمل های خاص است که برای سلامتی بدن مفید است.

مصرف نمک و نوشیدنی های شیرین نیز توصیه نمی شود. زیرا ممکن است، سیستم ایمنی بدن را تحریک کند. بنابراین رعایت برنامه غذایی سالم و اجتناب از مصرف فست فود و غذاهای سنگین باید انجام شود. توصیه کلی اجتناب از رژیم‌های سخت و، غیرعلمی و یا رژیمهای تک‌غذایی، توصیه به گنجاندن میوه و سبزی در برنامه غذایی است تخم مرغ منبع بسیار خوب پروتئین با ارزش بالاست. تخم مرغ جایگزین مناسب و خوبی برای گوشت است و می تواند به روش بهداشتی و سالم در سبد غذایی مردم قرار بگیرد.

در روزهای شیوع کرونا باید از فست فود و غذاهای پر چرب پرهیز کرد

مصرف مکمل هاطبق روال مراکز بهداشتی ادامه داشته باشد مصرف خودسرانه مکمل ها اگر بدون توصیه کادر بهداشتی انجام شود می تواند مشکلاتی ایجاد کند. هیچ توصیه ای برای مصرف مکمل به صورت خودسرانه وجود ندارد. این کار باعث تضعیف سیستم ایمنی بدن می‌شود. وقتی یک مکمل یا ویتامین بیش از حد مصرف شود، به بدن استرس وارد می شود و در نتیجه در مقابل ویروس‌ها نمی‌تواند به خوبی مقابله کند.

تغذیه در بیماران مبتلا به کرونا:

در خصوص تغذیه در بیماری کرونا تا کنون هیچ شواهد علمی مستدلی وجود ندارد، از این رو تمامی تدابیر برای حفظ و ارتقا سیستم ایمنی افراد در معرض خطرمی باشد

- در دوره بیماری کرونا، اشتهای بیماران کاهش و به علت دریافت نکردن کافی مواد مغذی، احتمال بروز سوء تغذیه پروتیین انرژی یا کمبود ریز مغذی ها افزایش می یابد.

- در دوران نقاهت، اشتها افزایش یافته و این زمان بهترین فرصت برای جبران کمبود آب و الکترولیت ها، ویتامین ها، پروتئین و انرژی مورد نیاز بدن است.

-رعایت رژیم غذایی غنی از غذاهای گیاهی با حداقل فرآوری شامل میوه، سبزی، نان و غلات سبوس دار، حبوبات، ماهی و مرغ و مصرف کم گوشت قرمز برای تسریع در بهبودی توصیه می شود.

- کمبود خواب شبانه تاثیر منفی بر ترمیم سیستم ایمنی و تنظیم فشارخون دارد.

توصیه های کلی در درمان بیماران شامل موارد زیر می باشد:

استفاده از نان های سبوس داراستفاده از نارنج، زیتون و گوجه فرنگی خام کنار غذا حذف کوبیده گوشت و شنیسل و غذاهایی که ممکن است مرکز آنها خوب پخته نشود. (جوجه کباب در صورت تکه های ریز و پخت کامل بلامانع است. صبحانه متنوع با تخم مرغ آبپز خوب پخته شده، گردو و عدسی بهتر است در وعده صبحانه از شیر پاستوریزه استفاده شود.

گنجاندن ماهی در برنامه غذایی بیماران حداقل یکبار در هفته جایگزین کردن لبنیات پروبیوتیک و کم چرب بجای لبنیات فاقد پروبیوتیک و پرچرب تهیه سوپ ها مقوی مانند سوپ کدو حلوایی، سوپ شیر و جو، خوراک لوبیا با قارچ، سوپ شیر و خامه و قارچ و... کنار وعده های غذایی گنجاندن آش های تهیه شده بر پایه حبوبات و سبزیحات در برنامه غذایی اضافه کردن سبوس های بسته بندی و پاستوریزه شده به سوپ، آش، کوکو و کتلت

ایمنی مواد غذایی

ویروس کرونا برای رشد به یک میزبان (انسان یا حیوان) نیاز دارد و نمی‌تواند در غذا رشد کند، سازمان بهداشت جهانی برای کاهش انتقال ویروس و آلودگی به افرادی که در آماده‌سازی مواد غذایی و تهیه غذا نقش دارند توصیه کرد که قبل از شروع کار، قبل از دست زدن به غذای پخته، بعد از آماده سازی مواد خام، بعد از دست زدن به ضایعات مواد غذایی، بعد از تمیز کردن میز، بعد از دستشویی، بعد از عطسه یا سرفه و بعد از خوردن و نوشیدن حتما دستان خود را بشویند.

از تهیه مواد غذایی فله‌ای، فست فود و غذاهای پر چرب پرهیزکنید پخت کامل موادغذایی مثل انواع گوشت و تخم مرغ جهت ازبین رفتن ویروس کرونا لازم است

در هنگام نگهداری مواد خام و پخته تفکیک کنید، امکان انتقال ویروس کرونا از طریق بسته بندی‌های موادغذایی وجود داردهنگام استفاده از آنها باید احتیاط و نسبت به ضد عفونی کردن اقدام کرد.

سبزی و میوه را ابتدا باید با آب ساده شست، سپس در ظرفی پر از آب با چند قطره مایع ظرف‌شویی به هم بزنید تا کاملا به همه قسمت‌های سبزی و میوه برسد، سپس سبزی و میوه را از روی آب بردارید زیرا موادی مانند تخم انگل ته‌نشین می‌شود و نباید ظرف را برگرداند.سبزی و میوه را سپس باید در ظرف آب با چند قطره پرکلرین و ماده ضد عفونی سبزی شستشو کرد و در پایان با آب ساده شستشوی کامل داد.مواد دارای بسته‌بندی قابل شستشو و ضد عفونی کردن هستند، همین که بسته‌های آنها ضدعفونی شود کافی است درغیر این صورت باید مواد غذایی را از آنها خارج کرد.

هنگام خرید نان از نانوایی، کیسه پارچه ای همراه خود داشته باشید و در هنگام خرید و برداشتن نان، بهتر است از دستکش جدید و تمیزی استفاده کنید، همچنین نان بر روی پیشخوان نانوایی نماند و قبل از مصرف کردن در خانه حتما حرارت داده شود.

فریزکردن مواد غذایی مانند نان تاثیری در از بین بردن ویروس کرونا ندارد و این ویروس نسبت به دمای پایین مقاوم است، همین که انواع نان را قبل از مصرف با استفاده از فر یا مایکروویو یا قرار دادن روی اجاق گاز حرارت داد، کافی است.

ویروس کرونا در دما و حرارت بالا غیر فعال می‌شود،بنابراین بهتر است مواد غذایی بویژه آنهایی که از بیرون از خانه تهیه می‌شود را بین پنج تا ۱۰ دقیقه در دمای بالای ۶۰ درجه سانتی‌گراد قرار داد.

همه مواد غذایی و خوراکی را نیز نمی‌توان داخل مایکروویو قرار داد. غذاهایی که از رستوران‌ها و فست فودها تهیه می‌شود باید قبل از مصرف، مجدد حرارت ببینند.

محصولات لبنی به دلیل اینکه در دمای مناسب پاستوریزه شده‌اند، مشکلی از نظر ویروس کرونا ندارند.

مواد غذایی و خوراکی مورد نیاز را فقط از واحدهای صنفی و شرکت‌های دارای مجوز و پروانه کسب خریداری کنید زیرا بر این واحدها توسط کارشناسان بهداشتی و معاونت غذا و دارو نظارت می‌شود.

وثوقی فرد

۱- اتاق تاریک یکی از زیر شاخه های کار درمانی ذهنی است و شامل مجموعه ای از انواع محرک های نوری و صوتی و لامسه و همچنین تعداد زیادی نرم افزار های آموزشی جهت آموزش های پیشرفته ذهنی است.

۲- این درمان به عنوان اتاق حس کودک را ارزیابی می کند و براساس آن برای فرد برنامه ریزی درمانی می کند.

۳- اساس آموزش در اتاق تاریک ،حذف انتخابی محرک های محیطی و افزایش تمرکز در زمینه های مورد نظر آموزشی می باشد.

۴-به طور کلی اتاق تاریک در درمان افراد دچار اختلالات پردازش حسی به کار می رود.

۵-اختلال پردازش حسی در طیف وسیعی از بیماری ها مانند اوتیسم،ناتوانایی های یادگیری- اختلال نقص توجه وعقب ماندگی ذهنی مشاهده می شود.

۶-منظور ازاختلال پردازش حسی عدم قابلیت برای یک پارچه سازی پردازش و پاسخ به اطلاعات مشخص دریافت شده از پنج سیستم حسی اصلی بدن است.

۷- علاوه بر درمان اختلالات پردازش حسی، مزایای دیگری نیز دارد :

۸-از جمله آموزش شناختی در رفتاری نیز دارد نکات زیر از مهم ترین فواید اتاق تاریک برای کودکان اوتیسم می باشد.

۱- محدود کردن حواس کودک
۲-بهبود وضعیت selfco ncept در کودک
۳-افزایش توجه کودک به محرک
۴-بهبود مهارت کاوش
۵-بهبود حرکات چشم و افزایش میدان نوجه بینایی
۶- فضای آرامش دهنده
۷-آموزش مفاهیم شناختی اولیه بویژه با استفاده از بازی سایه ها
۸- فراهم نمودن فضای ایده آل جهت استفاده از نرم افزار های مخصوص
۹-فراهم نمودن فضایی که برای کودک هیچ بار معنایی خاصی ندارد در نتیجه وی را به ابزار رفتار های تدافعی سوق نمیدهد
۱۰-بهبود مهارت های نوشتاری کودکان
۱۱- درمان موثر در کودکان بیش فعال اوتیسم ، صدمات مغزی و همچنین بزرگسالان مبتلا به الزاییمر ،جنون و ...
۱۲ - اتاق تاریک فضای جذابی را برای کودک ایجاد می کند که قبلا در آن تجربه ای نداشته است . ضمنا این مکان را فراهم می کند تا کودک حتی برای چند دقیقه ای هم که شده از محیط پر هیاهوی دنیای اطرافش فاصله بگیرد ، بی آن که چشمان کسی در پی نحوه عملکرد وی باشد و به سرعت در مورد او قضاوت کنند یعنی همان چیزی که اغلب والدین از خود نشان میدهند .

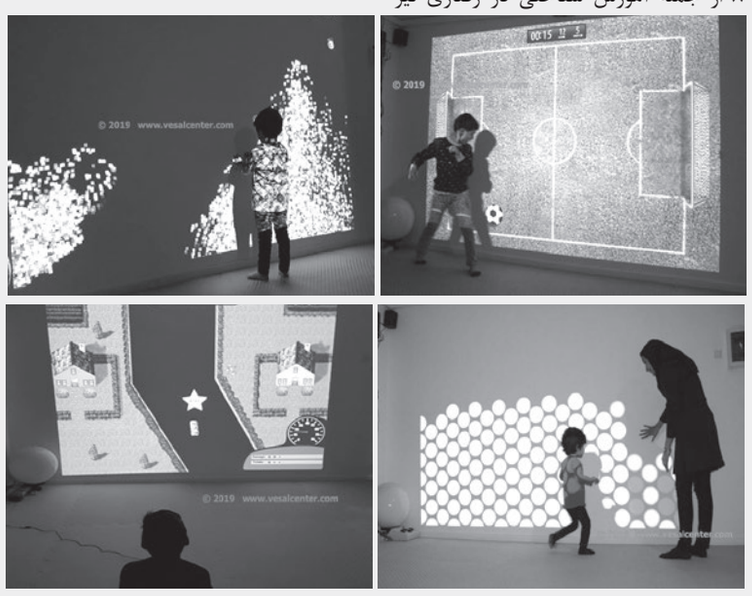

شماره تلفن های ضروری مراکز پاسخگویی در رابطه با بیماری کرونا

سازمان امداد و نجات ۱۱۲	پاسخگویی به سوالات عمومی درباره کرونا ۱۶۶۶	دریافت خدمات مشاوره روانشناختی ۱۴۳۸
اورژانس کشور اعلام موارد اورژانسی ۱۱۵	پاسخگویی به سوالات پزشکی و مشاوره تخصصی ۴۰۳۰	پاسخگویی به سوالات درباره کرونا ۱۹۰

تلفن مشاوره دانشکده علوم پزشکی لارستان در خصوص بیماری کرونا ۰۷۱-۵۲۲۴۰۴۲۱

هیأت موضوع قانون تعیین تکلیف وضعیت ثبتی اراضی و ساختمانهای فاقد سند رسمی
آگهی موضوع ماده ۳ قانون و ماده ۱۳ آئین نامه قانون تعیین تکلیف وضعیت ثبتی و اراضی و ساختمانهای فاقد سند رسمی
برابر رای شماره ۱۳۹۹۶۰۳۱۱۲۳۵۰۰۰۲۵۱-۹۹/۰۳/۳۱ هیأت موضوع قانون تعیین تکلیف وضعیت ثبتی اراضی و ساختمانهای فاقد سند رسمی مستقر در واحد ثبتی حوزه ثبت ملک گراش تصرفات مالکانه بلامعارض متقاضی آقای علی حسینی گراش فرزند ابول بشماره ملی ۶۵۶۹۹۱۵۷۷۰ صادره از گراش در ششدانگ یک باب انباری به مساحت ۵۰۳/۸۰ مترمربع پلاک فرعی ۱۲۷۰۳ از اصلی۱۰۸۲۷ مفروز و مجزی شده از پلاک ۱۲۵۴ فرعی از۱۰۸۲۷ اصلی واقع درقطعه ۵بخش ۱۸فارس شهرستان گراش خریداری مع‌الواسطه از مالک رسمی سیدهاشم جهانبانی محرز گردیده است.لذا به منظور اطلاع عموم مراتب در دو نوبت به فاصله ۱۵ روز آگهی می شود در صورتی که اشخاص نسبت به صدور سند مالکیت متقاضی اعتراضی داشته باشند می توانند از تاریخ انتشار اولین آگهی به مدت دو ماه اعتراض خود را به این اداره تسلیم و پس از اخذ رسید، ظرف مدت یک ماه از تاریخ تسلیم اعتراض، دادخواست خود را به مراجع قضایی تقدیم نمایند. بدیهی است در صورت انقضای مدت مذکور و عدم وصول اعتراض طبق مقررات سند مالکیت صادر خواهد شد. ضمنا صدور سند مالکیت مانع از مراجعه متضرر به دادگاه نخواهد شد.
تاریخ انتشار نوبت اول: ۱۳۹۹/۰۴/۱۰
تاریخ انتشار نوبت دوم: ۱۳۹۹/۰۴/۲۵
هدایت‌اله رحیمی درازی - رئیس اداره ثبت اسناد واملاک گراش
م/الف/۳۷۷

هیات موضوع قانون تعیین تکلیف وضعیت ثبتی اراضی و ساختمانهای فاقد سند رسمی
آگهی موضوع ماده ۳ قانون و ماده ۱۳ آئین نامه قانون تعیین تکلیف وضعیت ثبتی و اراضی و ساختمانهای فاقد سند رسمی
برابر رای شماره ۱۳۹۹۶۰۳۱۱۲۳۵۰۰۰۱۳۶-۹۹/۰۲/۲۴ هیأت موضوع قانون تعیین تکلیف وضعیت ثبتی اراضی و ساختمانهای فاقد سند رسمی مستقر در واحد ثبتی حوزه ثبت ملک گراش تصرفات مالکانه بلامعارض متقاضی آقای محمد سپهر فرزند حسن بشماره شناسنامه ۳۶۸۸ صادره از لارستان در ششدانگ یک باب خانه به مساحت ۲۶۱/۴۰ مترمربع پلاک فرعی ۱۲۶۸۱ از اصلی۱۰۸۲۷ مفروز و مجزی شده از پلاک ۲۴۴۶ فرعی از۱۰۸۲۷ اصلی واقع درقطعه ۵بخش ۱۸فارس شهرستان گراش خریداری مع‌الواسطه از مالک رسمی آهن جعفری محرز گردیده است.لذا به منظور اطلاع عموم مراتب در دو نوبت به فاصله ۱۵ روز آگهی می شود در صورتی که اشخاص نسبت به صدور سند مالکیت متقاضی اعتراضی داشته باشند می توانند از تاریخ انتشار اولین آگهی به مدت دو ماه اعتراض خود را به این اداره تسلیم و پس از اخذ رسید، ظرف مدت یک ماه از تاریخ تسلیم اعتراض، دادخواست خود را به مراجع قضایی تقدیم نمایند.بدیهی است در صورت انقضای مدت مذکور و عدم وصول اعتراض طبق مقررات سند مالکیت صادر خواهد شد. ضمنا صدور سند مالکیت مانع از مراجعه متضرر به دادگاه نخواهد شد.
تاریخ انتشار نوبت اول: ۱۳۹۹/۰۳/۲۶
تاریخ انتشار نوبت دوم: ۱۳۹۹/۰۴/۱۰
هدایت‌اله رحیمی درازی - رئیس اداره ثبت اسناد واملاک گراش
م/الف/۳۴۶

هیات موضوع قانون تعیین تکلیف وضعیت ثبتی اراضی و ساختمان‌های فاقد سند رسمی
آگهی موضوع ماده ۳ قانون و ماده ۱۳ آئین‌نامه قانون تعیین تکلیف وضعیت ثبتی و اراضی و ساختمان‌های فاقد سند رسمی
برابر رأی شماره ۱۳۹۸۶۰۳۱۱۰۱۱۰۰۱۶۳۷ مورخه ۹۸/۱۲/۱۰ هیأت اول/ موضوع قانون تعیین تکلیف وضعیت ثبتی اراضی و ساختمان‌های فاقد سند رسمی مستقر در واحد ثبتی حوزه ثبت ملک لارستان تصرفات مالکانه بلامعارض متقاضی آقای عبدالله طاهری فرزند محمدابراهیم بشماره شناسنامه ۲ صادره از لار در ششدانگ یک باب خانه به مساحت ۳۴۸/۷ متر مربع پلاک ۳۷ فرعی از ۹۸۶۶ اصلی مفروز و مجزا شده از پلاک ۹۸۶۶ اصلی قطعه ۴ واقع در بخش ۱۸ فارس اوز خریداری از محمدشریف حق‌شناس محرز گردیده است. لذا به منظور اطلاع عموم مراتب در دو نوبت به فاصله ۱۵ روز آگهی می‌شود در صورتی که اشخاص نسبت به صدور سند مالکیت متقاضی اعتراضی داشته باشند می‌توانند از تاریخ انتشار اولین آگهی به مدت دو ماه اعتراض خود را به این اداره تسلیم و پس از اخذ رسید، ظرف مدت یک ماه از تاریخ تسلیم اعتراض، دادخواست خود را به مراجع قضایی تقدیم نمایند. بدیهی است در صورت انقضای مدت مذکور و عدم وصول اعتراض طبق مقررات سند مالکیت صادر خواهد شد.
تاریخ انتشار نوبت اول: ۱۳۹۹/۰۳/۲۶
تاریخ انتشار نوبت دوم: ۱۳۹۹/۰۴/۱۰
شمسعلی اسکندری - رئیس ثبت اسناد و املاک لارستان
م/الف/۱۴۴

هیأت موضوع قانون تعیین تکلیف وضعیت ثبتی اراضی و ساختمانهای فاقد سند رسمی
آگهی موضوع ماده ۳ قانون و ماده ۱۳ آئین نامه قانون تعیین تکلیف وضعیت ثبتی و اراضی و ساختمانهای فاقد سند رسمی
برابر رای شماره ۱۳۹۹۶۰۳۱۱۲۳۵۰۰۰۱۱۰-۹۹/۰۲/۲۲ هیأت موضوع قانون تعیین تکلیف وضعیت ثبتی اراضی و ساختمانهای فاقد سند رسمی مستقر در واحد ثبتی حوزه ثبت ملک گراش تصرفات مالکانه بلامعارض متقاضی آقای یحیی دهقان فرزند اسداله بشماره شناسنامه ۴۷۰۹۸۶۴۱۱۱ صادره از گاوبندی در ششدانگ یک باب خانه به مساحت ۲۷۲/۷۲ مترمربع پلاک فرعی ۱۲۶۸۲ از اصلی۱۰۸۲۷ مفروز و مجزی شده از پلاک ۲۴۴۶ فرعی از۱۰۸۲۷ اصلی واقع درقطعه ۵بخش ۱۸فارس شهرستان گراش خریداری مع‌الواسطه از مالک رسمی حاج آهنعلی فرزند کربلایی عباس گراشی محرز گردیده است.لذا به منظور اطلاع عموم مراتب در دو نوبت به فاصله ۱۵ روز آگهی می شود در صورتی که اشخاص نسبت به صدور سند مالکیت متقاضی اعتراضی داشته باشند می توانند از تاریخ انتشار اولین آگهی به مدت دو ماه اعتراض خود را به این اداره تسلیم و پس از اخذ رسید، ظرف مدت یک ماه از تاریخ تسلیم اعتراض، دادخواست خود را به مراجع قضایی تقدیم نمایند.بدیهی است در صورت انقضای مدت مذکور و عدم وصول اعتراض طبق مقررات سند مالکیت صادر خواهد شد. ضمنا صدور سند مالکیت مانع از مراجعه متضرر به دادگاه نخواهد شد.
تاریخ انتشار نوبت اول: ۱۳۹۹/۰۳/۲۶
تاریخ انتشار نوبت دوم: ۱۳۹۹/۰۴/۱۰
هدایت‌اله رحیمی درازی - رئیس اداره ثبت اسناد واملاک گراش م/الف/۳۴۴

هیأت موضوع قانون تعیین تکلیف وضعیت ثبتی اراضی و ساختمانهای فاقد سند رسمی
آگهی موضوع ماده ۳ قانون و ماده ۱۳ آئین نامه قانون تعیین تکلیف وضعیت ثبتی و اراضی و ساختمانهای فاقد سند رسمی
برابر رای شماره ۱۳۹۹۶۰۳۱۱۲۳۵۰۰۰۱۰۵-۹۹/۰۲/۲۲ هیأت موضوع قانون تعیین تکلیف وضعیت ثبتی اراضی و ساختمانهای فاقد سند رسمی مستقر در واحد ثبتی حوزه ثبت ملک گراش تصرفات مالکانه بلامعارض متقاضی آقای محمد رسول‌نژاد فرزند عبدالرسول بشماره شناسنامه ۳۴ صادره از گراش در یک و نیم دانگ مشاع از ششدانگ یک باب ساختمان تجاری مسکونی به مساحت ۴۳۹/۶ مترمربع پلاک فرعی ۱۲۶۷۵ از اصلی۱۰۸۲۷ مفروز و مجزی شده از پلاک ۲۳۵۹ فرعی از۱۰۸۲۷ اصلی واقع درقطعه ۵بخش ۱۸فارس شهرستان گراش خریداری مع‌الواسطه از مالک رسمی عبدالرسول رسول‌نژاد محرز گردیده است.لذا به منظور اطلاع عموم مراتب در دو نوبت به فاصله ۱۵ روز آگهی می شود در صورتی که اشخاص نسبت به صدور سند مالکیت متقاضی اعتراضی داشته باشند می توانند از تاریخ انتشار اولین آگهی به مدت دو ماه اعتراض خود را به این اداره تسلیم و پس از اخذ رسید، ظرف مدت یک ماه از تاریخ تسلیم اعتراض، دادخواست خود را به مراجع قضایی تقدیم نمایند.بدیهی است در صورت انقضای مدت مذکور و عدم وصول اعتراض طبق مقررات سند مالکیت صادر خواهد شد. ضمنا صدور سند مالکیت مانع از مراجعه متضرر به دادگاه نخواهد شد.
تاریخ انتشار نوبت اول: ۱۳۹۹/۰۳/۲۶
تاریخ انتشار نوبت دوم: ۱۳۹۹/۰۴/۱۰
هدایت‌اله رحیمی درازی - رئیس اداره ثبت اسناد واملاک گراش م/الف/۳۴۲

هیأت موضوع قانون تعیین تکلیف وضعیت ثبتی اراضی و ساختمانهای فاقد سند رسمی
آگهی موضوع ماده ۳ قانون و ماده ۱۳ آئین نامه قانون تعیین تکلیف وضعیت ثبتی و اراضی و ساختمانهای فاقد سند رسمی
برابر رأی شماره ۱۳۹۸۶۰۳۱۱۰۱۱۰۰۱۶۸۴ مورخه ۹۸/۱۲/۲۵ هیأت اول/ موضوع قانون تعیین تکلیف وضعیت ثبتی اراضی و ساختمان‌های فاقد سند رسمی مستقر در واحد ثبتی حوزه ثبت ملک لارستان تصرفات مالکانه بلامعارض متقاضی آقای رامین مستمع فرزند محمد بشماره شناسنامه ۲۵۰۰۱۸۱۵۷۱ صادره از لار در ششدانگ یک باب خانه به مساحت ۲۸۴/۲۰ متر مربع پلاک ۳ فرعی از ۴۵۰۲ اصلی مفروز و مجزا شده از پلاک ۴۵۰۲ اصلی قطعه ۲ واقع در بخش ۱۸ فارس لار خریداری از مالک رسمی ورثه میرزانیا و شرکا محرز گردیده است. لذا به منظور اطلاع عموم مراتب در دو نوبت به فاصله ۱۵ روز آگهی می‌شود در صورتی که اشخاص نسبت به صدور سند مالکیت متقاضی اعتراضی داشته باشند می‌توانند از تاریخ انتشار اولین آگهی به مدت دو ماه اعتراض خود را به این اداره تسلیم و پس از اخذ رسید، ظرف مدت یک ماه از تاریخ تسلیم اعتراض، دادخواست خود را به مراجع قضایی تقدیم نمایند. بدیهی است در صورت انقضای مدت مذکور و عدم وصول اعتراض طبق مقررات سند مالکیت صادر خواهد شد.
تاریخ انتشار نوبت اول: ۱۳۹۹/۰۳/۲۶
تاریخ انتشار نوبت دوم: ۱۳۹۹/۰۴/۱۰
شمسعلی اسکندری - رئیس ثبت اسناد و املاک لارستان
م/الف/۱۴۷

توصیه عاشقانه
حدس نزنید؛ سوال بپرسید!

تفاهم با شناخت به دست می‌آید اما اشتباه بسیاری از زوج‌ها این است که بیش از حد به شناختی که از همسرشان دارند تکیه می‌کنند و همین باعث می شود بیش از آنکه او را بفهمند، افکار و احساسات او را حدس بزنند.
همین حدس زدن، نقطه شروع کج فهمی است که می‌تواند بین شما و همسرتان فاصله ایجاد کند. شاید فکر کنید که بعد از سال‌ها زندگی مشترک دیگر همه چیز را درباره افکار و علایق همسرتان می‌دانید و دیگر نیاز نیست صحبت‌های او را بشنوید.
اما یادتان باشد، شما در هر مرحله‌ای از ارتباطاتتان نیاز به سوال پرسیدن و کنکاش کردن درباره افکار و احساسات همسرتان دارید تا مطمئن شوید چیزی که برداشت کرده اید، درست همان چیزی است که منظور همسرتان بوده است.
بنابراین از سوال کردن نترسید و برای درک کامل طرف مقابل، ابهام‌هایتان را بپرسید. البته سوالاتی که می‌پرسید باید به موضوع مربوط بوده و به درک بیشتر کمک کند و هرگز نباید منجر به اتهام زدن به طرف مقابل شود.

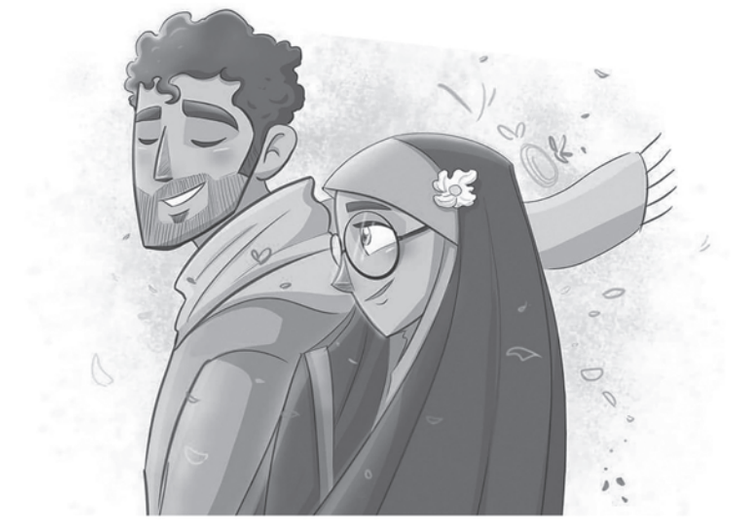

قاطعیت به جای سهل گیری

برخی والدین با کودکانی لوس، پرخاشگر دست و پنجه نرم می‌کنند که مجبورند برای جلوگیری از داد و قالشان تسلیم خواسته های آنها شوند. اما واقعیت این است که این کودک حاصل تربیت غلط خود والدین است. وقتی سعی می کنید هر خواسته کودک را برآورده کنید و نگذارید ذره ای سختی بکشد، نتیجه ای جز بی کودک مسئولیت و متوقع نصیبتان نخواهد شد.
شاید فکر کنید برای نجات اعصاب خودتان از شلوغی خانه باید اسباب بازی های کودک را جمع کنید. اما به محضی که این تصمیم را می گیرید به فرزندتان یاد داده اید که مسئول خراب کاری هایش نیست. وقتی در بازگشت از مدرسه کیف فرزندتان را حمل می کنید، به او می آموزید که ناتوان است و از پس کارهای خودش بر نمی آید.
وقتی فرزندان با بهانه گیری غذا را پس می زند و شما بلند می شوید تا غذای دیگری برای او بپزید به او یاد می دهید که همه باید به فرمانش باشند و تبعیت نکردن از روال خانوادگی مجاز است. یادتان باشد والد خوب بودن به معنی سهل گیری نیست و با کمی جدیت و قاطعیت می توانید فرزند بهتری تربیت کنید.

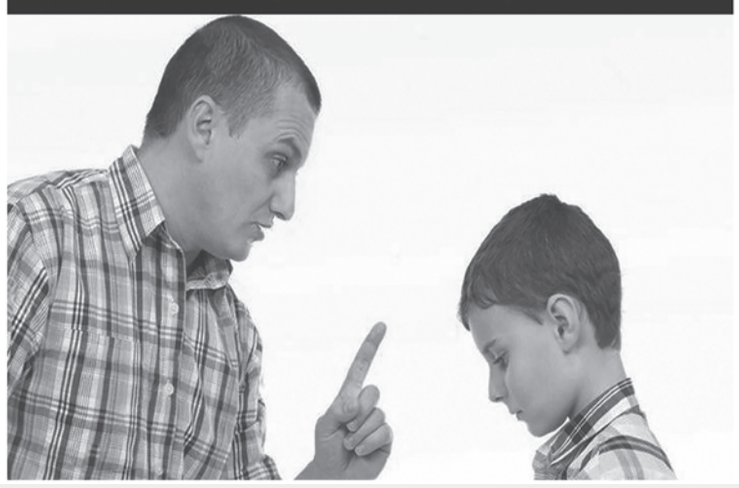

توصیه های اخلاقی ویژه بانوان

زینت و آراستگی لباس و چهره سبب می شود زیبایی طبیعی و جمال خدادادی بیشتر بدرخشد و زن را در دیده همسرش زیباتر جلوه دهد و کشش و علاقه مرد نسبت به خود را دو چندان سازد.
امام صادق علیه السلام فرمودند: زن نسبت به شوهر سازگار خود از سه چیز بی نیاز نیست که عبارتند از: برخی از بانوان برای مجالس بیرون از منزل و دعوتی ها خود را می آرایند ولی در درون منزل هماره در لباس آشپزی و غیر مرتب در رفت و شدند. این دسته از زنان غافل اند که آنان پیش از اینکه کلفت و خدمتگزار خانه باشند بانو و مونس و انیس مرداند و بایستی همه موجبات آرامش و شادمانی مرد از جمله، حسن هیأت و آراستگی را در خود فراهم سازند
برای سازگاری زن و شوهر سه نکته مهم را باید زن رعایت کند:
۱- صِیَانَةُ نَفْسِهَا عَنْ کُلِّ دَنَس :
خود را از هر پلیدی حفظ کند؛ یعنی عفت و پاکدامنی خود را در تمام مصادیقش رعایت کند.
در رابطه با موضوع عفت و پاکدامنی سخن بسیار است و مصادیق بسیار مختلفی دارد؛ از خودنمایی زن گرفته تا اجتناب از خلوت با جنس مخالف و حفظ حیا و کنترل نگاه و افکار. در این صورت است که مرد اطمینان قلبی پیدا می‌کند و در هر شرایطی و در محیط کار و در فضای خارج خانه، آسودگی خاطر دارد و با آرامش خیال به وظایف اجتماعی و اقتصادی خود عمل می‌کند.
رعایت مصادیق پلیدی و حفظ عفت و پاکدامنی را از زبان آیات و روایات یادآور می شویم؛ خداوند متعال در قرآن کریم در رابطه با نهی از خودنمایی می‌فرماید: «وَ قُلْ لِلْمُؤْمِنَاتِ .. لا یُبْدِینَ زِینَتَهُنَّ إِلّا ما ظَهَرَ مِنْها وَ زنان مؤمن را بگو.. زینت و آرایش خود جز آنچه قهراً ظاهر می شود (بر بیگانه) آشکار نسازند.»(«نور/ ۳۱»)
پیامبر اکرم صلی الله و علیه وآله در رابطه با خلوت با جنس مخالف این گونه می فرمایند: « فَإِنَّ الرَّجُلَ وَ الْمَرْأَةَ إِذَا خُلِیَا فِی بَیْتٍ کَانَ ثَالِثَهُمَا الشَّیْطَانَ ؛ هرگاه مرد و زنی (نامحرم) در مکانی خلوت کنند سومین نفرشان شیطان است.»(من لا یحضره‌الفقیه، ج۳، ص ۲۵۲)
در رابطه با اهمیت موضوع حیا داریم که امام صادق (علیه السلام) می فرمایند:« لَاإِیمَانَ لِمَنْ لَا حَیَاءَ لَهُ ؛ کسی که حیا ندارد ایمان ندارد.»(الکافی، ج۵، ص۳۰)
۲- «وَ حِیَاطَتُهُ لِیَکُونَ ذَلِکَ عَاطِفاً عَلَیْهَا عِنْدَ زَلَّةٍ : و مواظبت زن بر امور خانه تا در وقت اشتباه زن، عطوفت مرد به او را پوشش دهد.»
حیاطت از احاطه، نظارت و مواظبت معنی می دهد. و به قرینه قسیم بودن با جمله پیشین. بیانگر پیامی وسیع تر از عفاف و حریم شخصی است و چه بسا مقصود آن باشد: زن نقش وزیر را داشته باشد و بر همه امور خانه و دارایی و آبروی مرد نظارت کند و از به خطر افتادن آن مواظبت و حراست کند از ولخرجی و بی مبالاتی و اسراف در هزینه خانواده بپرهیزد و سعی و اهتمام خود را در ایجاد آرامش و رونق خانه، بکار گیرد دلسوزی زن نسبت به خانه و مرد، شوهر را نسبت به همسر، مهربان و عطوف و مطمئن می سازد و اگر هم مبادا در حوزه اختیارات او اشتباهی رخ دهد و خسارتی متوجه خانه گردد نه تنها مرد او را متهم نمی سازد که به جانبداری از او برمی خیزد و اشتباه او را می بخشد.
علی(علیه السلام) فشرده دست بودن زن را حسن و به سود مرد شمرده و فرموده است: «و اذا کانت بخیلهٔ حفظت مالها و مال بعلها؛ و هر گاه بخیل باشد مال خود و شوهرش را حفظ می کند.» (نهج البلاغهٔ، حکمت ۲۳۴)
۳- و إِظْهَارُ الْعِشْقِ لَهُ بِالْخِلَابَةِ وَ الْهَیْئَةِ الْحَسَنَةِ لَهَا فِی عَیْنِه:
زن به شوهرش اظهار علاقه و محبت کند و خود را در چشم شوهر زیبا نماید و با عشوه و دلربایی خود را به مردش عرضه کند.
خلاصه، پیامی بیشتر از ابراز بدون تکلف و ریا دارد. و دلالت دارد، که ابراز محبت زن بایستی با دلدادگی و لطف و دل فریبی همراه باشد، تا دل همسرش را به چنگ آورد و قلب او را در تور عواطف و لطف و صفای خود پایبند سازد.
بنابراین اسلام مخالف زیبایی و جمال و خودآرایی نیست، آنچه باید مورد دقت و توجه قرار گیرد آن است که نهایت این جمال و زیبایی و فریفتگی را در مقابل چه کسی بروز دهد؛ در مقابل کسی که نقش همسری او را دارد.

محمّدرضا فاریابی

نکات مهمی برای تربیت نوجوان

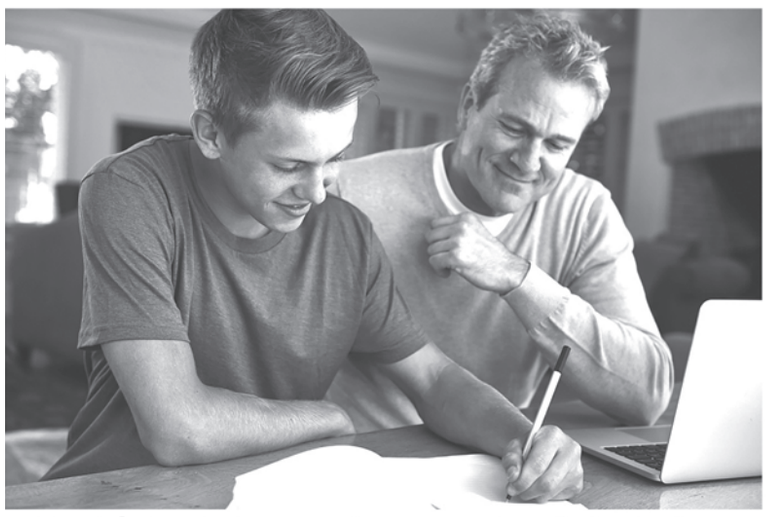

زندگی با نوجوان سختی‌های خاص خودش را دارد. اگر فرزند نوجوانی دارید مسلماً تفاوت رفتاری و تربیتی یک نوجوان را با سایر سنین دیگر فرزندانتان، درک می‌کنید. نوجوانی دوره‌ای پرفشار از لحاظ فیزیکی، عاطفی و فکری برای فرد است. تربیت نوجوانان در این دوران همیشه نگرانی‌هایی را برای والدین به‌همراه داشته و گاهی اوقات آنها را با مشکل مواجه می‌کند. نوجوان در این دوران دوست دارد خودش را به اطرافیان نشان دهد، بنابراین دست به کارهای پرخطری می‌زند. یا گاهی برای اینکه ثابت کند نیازمند استقلال است کارهایی می‌کند که شاید والدینش آنها را خوشایند ندانند. در این مواقع والدین دائم زبان به نصیحت باز می‌کنند و این اولین شکافی است که بین خودشان و نوجوانشان به وجود می‌آورند.

۱) دوست شدن با دوستانشان

نوجوان خواستار این است که او را آزاد بگذارید. اما آزاد گذاشتن او به این معنا نیست که نسبت به کارهایش یا اطرافیان او بی‌تفاوت باشید. تا جایی که می‌توانید، با دوستان فرزند نوجوانتان دوست شوید. آنها را به خانه دعوت کنید و پذیرایشان باشید. با آنها گفتگو کنید و سعی کنید که اسم آنها را به‌خاطر بسپارید. روابط اجتماعی نوجوانان با تغییرات زیادی همراه است؛ بنابراین گروه دوستان آنها نیز به دفعات تغییر می‌کند. چنین چیزی کاملاً طبیعی است، اما شما هم علت آن را بپرسید تا بدانید این جدایی و خروج از آن رابطه دوستی علت خاصی داشته یا صرفاً اتفاقی بوده است. این پرسش‌ها را با لحنی دوستانه مطرح کنید. گاهی‌اوقات متوجه می‌شوید که با کمال میل به آنها پاسخ می‌دهد و در بعضی مواقع، زمانی‌که اصلاً انتظار ندارید با شما گفتگو می‌کند. با گذر هر سال باید خودتان را متناسب با حالت‌های او تغییر دهید. باید قبول کنید و زمان‌هایی را که خودتان نوجوان بوده‌اید به‌یاد بیاورید. البته شرایط محیطی الان را هم مدنظر بگیرید و به نوجوانتان حق دهید. در خلال آن به فرزندتان بگویید چه انتظاراتی از او دارید.

۲) به روز باشید

اولین متقاضی تکنولوژی‌های جدید شبکه‌های اجتماعی، نوجوانان هستند. دیگر زمان این گذشته که بچه‌ها نصفه شب‌ها یواشکی و از زیر پتو با تلفن خود حرف بزنند. همان‌طور که شما در سنین نوجوانی اکثر وقتتان را با تلفن حرف زدن صرف می‌کردید، فرزندتان نیز با پیام دادن در توییتر، اسنپ‌چت، اسکایپ و... با دیگران ارتباط برقرار می‌کند.
ماهیت نوجوان پنهان‌کاری است. به‌همین دلیل باید بدانید از چه چیزهایی استفاده می‌کنند و تلاش کنید به شبکه‌های اجتماعی آنها وارد شوید و آنها را زیر نظر داشته باشید. بفهمید که چه کسانی را فالو کرده‌اند؟ چه چیزهایی را به‌اشتراک می‌گذارند؟ چه اپلیکیشن‌هایی را دانلود می‌کنند؟ از همه مهم‌تر اینکه، علاقه خود را به برنامه‌ای که از آن استفاده می‌کنند نشان دهید؛ آنها نیز متقابلاً جدیدترین اپلیکیشن‌های جالب را با شما به‌اشتراک می‌گذارند. آشنایی با تکنولوژی و افزایش اطلاعات درباره آن یکی از روش‌هایی است که می‌تواند شما را به فرزندتان نزدیک کند؛ چراکه یکی از علایق مشترک شما محسوب می‌شود.

۳) اشتیاقشان را پیدا کنید

در سن نوجوانی، خلق فرد پایین می‌آید. پرخاشگر، عصبانی و غمگینی را زیاد در نوجوانان می‌بینید. بنابراین باید به آنها کمک کنید که محرک بیرونی‌ای بیابند تا بتواند آنها را سرشوق بیاورد. مواردی مثل فعالیت‌های ورزشی، موسیقی، هنر، بازیگری، حضور در گروه جوانان، داوطلب شدن برای برنامه‌های مختلف یا حتی کارهای پاره‌وقت و... می‌توانند خلق نوجوان را تاحدودی تعدیل کند. این بدان معنا نیست که تمام زمان آنها را با فعالیت‌های فوق‌برنامه پر کنید یا آنها را مجبور کنید تا در برنامه‌هایی شرکت کنند که علاقه‌ای به آن ندارند.
همچنین فکر نکنید که اگر نوجوان شما عضو تیم ورزشی باشد و یا به فعالیت هنری رو آورد، پس قطعاً دچار تلاطم‌های روحی نمی‌شود. اما سرگرمی او در جایی خارج از چارچوب‌های درسی و مدرسه، می‌تواند برایش نشاط آور باشد. برای مثال علاقه به فعالیت‌های ورزشی باعث می‌شود که برای بسیاری از برنامه‌های درسی و غیردرسی نیز انگیزه داشته باشند و آینده خود را بر مبنای آن بسازند. به فرزندتان کمک کنید تا چیزی را که عمیقاً به آن علاقه دارد پیدا کند. بدین‌ترتیب آنها را برای موفقیت آماده می‌کنید و به آنها یاد می‌دهید که زندگی به تحصیلات آکادمیک و نمره‌های خوب در کارنامه خلاصه نمی‌شود.

۴) باز کردن زمانی برای باهم بودن

نکته دیگری که در تربیت نوجوانان نقش دارد، اهمیت روابط خانوادگی است. از نوجوان خود بخواهید زمان‌هایی را با خانواده سپری کند. از او بخواهید که خانواده را در اولویت اصلی خود قرار دهد. از او بخواهید در فعالیت‌های خانوادگی شرکت کند. او یک نوجوان درحال رشد است، اما نباید فراموش کند که عضوی از یک خانواده است. زمان‌هایی که با خانواده سپری می‌شود، برای همه فرزندان در تمامی سنین اهمیت زیادی دارد؛ حتی اگر مجبور شوید که گاهی اوقات آنها را وادار کنید البته لازمه رعایت این اصل این است که با او مثل یک دوست صمیمی رفتار کنید تا او پذیرش در جمع خانواده بودن را داشته باشد.

۵) گاهی کور شوید!

معنی این حرف این است که روی خودتان کار کنید تا رها شوید و برخی کارها را ندید، بگیرید. همان‌طور که فرزند نوجوان شما بزرگ می‌شود و تغییر می‌کند، شما نیز باید بزرگ شوید و تغییر کنید. باید به فرزندتان اجازه دهید که مسئولیت‌های بیشتری را به‌عهده بگیرد و به‌تنهایی تصمیم‌گیری کند. به آنها اجازه دهید که اعتماد شما را جلب کنند. همانطور که نوجوان باید «نه» گفتن را بیاموزد، شما هم باید «بله» گفتن را یاد بگیرید، گاهی‌اوقات مسائل را نادیده بگیرید و یک گام به عقب بردارید .
گاهی‌اوقات باید اجازه دهید که فرزندتان با شکست روبه‌رو شود؛ این یکی از مهم‌ترین تعابیر بزرگ شدن است. آنها به همان اندازه موفقیت‌ها از شکست‌ها نیز درس می‌گیرند. نوجوانان نیز مثل همه بزرگسالان همه‌چیز را به‌درستی درک نمی‌کنند. تنها راه موفق شدن آنها و سالم ماندن روانشان در این دوران، حمایت‌های شما است.

چند نکته موفقیت در زندگی زناشویی

احساس مسئولیت کنید

برای اینکه یک زندگی زناشویی موفق داشته باشید لازم است که نقش خود را در رابطه بپذیرید و در زندگی مشترکتان مسئولیت پذیر باشید. با پذیرفتن مسئولیت در زندگی می توانید با همسر خود ارتباطی صمیمی برقرار کنید.

متفاوت سپاسگزاری کنید

درباره تفاوت‌ها شفاف‌سازی کنید. اینکه تفاوت را چه معنی می‌کنید، مهم است. تنها شرط یک ازدواج خوب، حفظ کردن عشق در رابطه است. می‌توانید همسرتان را در نوع سپاسگزاری‌تان غافلگیر کنید.
اگر او چیزهایی را همیشه دوست داشته که شما با آن مخالفت می‌کردید، می‌توانید با موافقت خود به او حس متفاوت بدهید.

خوب گوش دادن را تمرین کنید

دفاع از خود را بس کنید. این مشکلی را حل نمی‌کند. سعی کنید شنونده خوبی باشید. خوب گوش‌دادن بهترین هدیه‌ای است که می‌توانید به شریک زندگی‌تان بدهید. از همین حالا تمرین کنید تا بتوانید بدون قطع کردن صحبت طرف مقابل‌تان، خوب گوش کنید.
اگر به دنبال نتیجه هستید باید صبور باشید. هنگامی که هر دوی شما کنترل اعصابتان را از دست بدهید نتیجه این می‌شود که همسرتان با عصبانیت به درون اتاق می‌رود و در را به هم می‌کوبد. نگذارید بحث‌تان به این شکل بی‌نتیجه بماند. اگر شما آرام باشید همسرتان هم آرام می‌شود و از حرف‌های شما بل نمی‌گیرد.

کاملاً به او توجه کنید

موقعی که با همسرتان صحبت می کنید، به او نگاه کنید و با نگاه و دستانتان، به او نشان دهید که تمام توجهتان به اوست. وقتی همسرتان با شما صحبت می کند، هرگز روزنامه و مجله نخوانید و یا تلویزیون تماشا نکنید و به کار دیگری مشغول نباشید و برای مدتی، توجه کامل به همسرتان داشته باشید.

تبسم داشتن

تبسم، یک لحظه بیشتر پایداری ندارد؛ ولی گاهی خاطره اش تا ابد باقی می ماند. تبسم، خستگی را برطرف و افراد مأیوس را امیدوار می سازد. بنابراین، یک زن می تواند به وسیله این راه و با داشتن تبسمی مهربانانه، به استقبال همسر خود برود و خستگی یک روز کار و فعالیت را از جان او بزداید.

کنار گذاشتن غرور

غرور یکی از عمده دلایل بروز اختلاف میان زوجین است. هیچ یک از زوجین نمی تواند دیگری را تغییر دهد! به جای اینکه بخواهید نظرات خود را بر دیگری تحمیل کنید بهتر است از نظرات یکدیگر استفاده نمایید. علایق فرد مقابل تان را دوست بدارید. (به آن احترام بگذارید به همان میزان که علایق خودتان را دوست دارید.)به یاد داشته باشید برای یکی شدن باید خواسته های همسرتان را بشناسید.

بخشش

بخشش در زندگی، یکی از فاکتورهای داشتن زندگی سرشار از محبت و عشق است. بخشش به معنای رها کردن خشم و یا تلافی نکردن رفتارها و اتفاقات بر سر هم می باشد.

به او اعتماد کنید

وقتی حسادت وارد رابطه ای می شود، بهتر است احساسات خود را کنترل کنید. به همسر خود ثابت کنید نه تنها به عنوان یک همسر وفادار، بلکه به عنوان زنی که می تواند در زمان های ترس و حتی شکست می تواند خودش باشد، به او اعتماد دارید و او هم می تواند به شما اعتماد کند.

با او همدرد باشید

برای درک یک نفر، باید « گوش و چشم» او باشید. گوش دادن، روشی برای درک دیگران است. شکایت کردن از خودتان را متوقف کنید و اشتباهات همسر خود را قضاوت نکنید. از انتقاد کردن خودداری کنید. کارهایی را انجام دهید که او بداند که شما نه تنها همسر او هستید، بلکه دوستی برای او هستید که می تواند به شما اعتماد کند.

فقط با یک جمله، قلب او را تسخیر کنید

همان گونه که مردان می توانند با جمله دوستت دارم، قلب همسر خود را تسخیر سازند و او را صاحب حسی خوشایند کنند، زنان نیز می توانند با گفتن جملات مردانه ای، مثل «من در کنار تو آرامش می یابم» یا «خیلی خوشحالم که می توانم به تو تکیه کنم»، مرد را سرشار از عشق و محبت کنند و او را بیش از پیش، به خود علاقه مند سازند.

همه چیز در جزئیات خلاصه می‌شود

اگر گاهی خلق و خوی او با توجه به شرایطی که خارج از فضای خانه دارد تغییر می‌کند، شما هم راه بیایید. از او تعریف کنید. به او بگویید که چقدر از با او بودن لذت می برید و خوشحال هستید. گاهی لازم است که حتی کوچک‌ترین مهارتش را بزرگ کنید و بگویید که عزیزم تو در این کار بهترین هستی. به جزئیات رابطه‌تان دقت کنید و همه چیز را یک وظیفه ندانید. این مسائل صمیمیت رابطه را بیشتر و تنش‌ها را کمتر می‌کند.

هیأت موضوع قانون تعیین تکلیف وضعیت ثبتی اراضی و ساختمانهای فاقد سند رسمی
آگهی موضوع ماده ۳ قانون و ماده ۱۳ آئین نامه قانون تعیین تکلیف وضعیت ثبتی و اراضی و ساختمانهای فاقد سند رسمی

برابر رای شماره ۱۳۹۹۶۰۳۱۱۲۳۵۰۰۰۲۴۳- ۹۹/۰۳/۳۱ هیأت موضوع قانون تعیین تکلیف وضعیت ثبتی اراضی و ساختمانهای فاقد سند رسمی مستقر در واحد ثبتی حوزه ثبت ملک گراش تصرفات مالکانه بلامعارض متقاضی خانم معصومه ابراهیمیان فرزند ابراهیم بشماره ملی ۶۵۶۹۹۲۹۷۱۲ صادره از گراش در ششدانگ یک باب خانه به مساحت ۲۳۶/۶۵ مترمربع پلاک فرعی ۱۲۷۰۶ از اصلی۱۰۸۲۷ مفروز و مجزی شده از پلاک ۱۱۳۸ فرعی از۱۰۸۲۷ اصلی واقع درقطعه ۵بخش ۱۸فارس شهرستان گراش خریداری مع‌الواسطه از مالک رسمی فرج و حاج علی و اسکندر و ذبیح اله وقارفرد محرز گردیده است.لذا به منظور اطلاع عموم مراتب در دو نوبت به فاصله ۱۵ روز آگهی می شود در صورتی که اشخاص نسبت به صدور سند مالکیت متقاضی اعتراضی داشته باشند می توانند از تاریخ انتشار اولین آگهی به مدت دو ماه اعتراض خود را به این اداره تسلیم و پس از اخذ رسید، ظرف مدت یک ماه از تاریخ تسلیم اعتراض، دادخواست خود را به مراجع قضایی تقدیم نمایند.بدیهی است در صورت انقضای مدت مذکور و عدم وصول اعتراض طبق مقررات سند مالکیت صادر خواهد شد. ضمنا صدور سند مالکیت مانع از مراجعه متضرر به دادگاه نخواهد شد.
تاریخ انتشار نوبت اول: ۱۳۹۹/۰۴/۱۰
تاریخ انتشار نوبت دوم: ۱۳۹۹/۰۴/۲۵
هدایت‌اله رحیمی درازی - رئیس اداره ثبت اسناد واملاک گراش م/الف/۳۸۰

هیأت موضوع قانون تعیین تکلیف وضعیت ثبتی اراضی و ساختمانهای فاقد سند رسمی
آگهی موضوع ماده ۳ قانون و ماده ۱۳ آئین نامه قانون تعیین تکلیف وضعیت ثبتی و اراضی و ساختمانهای فاقد سند رسمی

برابر رای شماره ۱۳۹۹۶۰۳۱۱۲۳۵۰۰۰۲۴۵- ۹۹/۰۳/۳۱ هیأت موضوع قانون تعیین تکلیف وضعیت ثبتی اراضی و ساختمانهای فاقد سند رسمی مستقر در واحد ثبتی حوزه ثبت ملک گراش تصرفات مالکانه بلامعارض متقاضی آقای فرزاد رنجبر فرزند غلامعباس بشماره ملی ۶۵۶۹۹۶۸۶۸۸ صادره از لارستان در ششدانگ یک باب خانه به مساحت ۱۱۹/۱۰ مترمربع پلاک فرعی ۱۲۷۰۷ از اصلی۱۰۸۲۷ مفروز و مجزی شده از پلاک ۱۱۹۳ فرعی از۱۰۸۲۷ اصلی واقع درقطعه ۵بخش ۱۸فارس شهرستان گراش خریداری مع‌الواسطه از مالک رسمی حاج عابدین قاسمی زاده محرز گردیده است.لذا به منظور اطلاع عموم مراتب در دو نوبت به فاصله ۱۵ روز آگهی می شود در صورتی که اشخاص نسبت به صدور سند مالکیت متقاضی اعتراضی داشته باشند می توانند از تاریخ انتشار اولین آگهی به مدت دو ماه اعتراض خود را به این اداره تسلیم و پس از اخذ رسید، ظرف مدت یک ماه از تاریخ تسلیم اعتراض، دادخواست خود را به مراجع قضایی تقدیم نمایند.بدیهی است در صورت انقضای مدت مذکور و عدم وصول اعتراض طبق مقررات سند مالکیت صادر خواهد شد. ضمنا صدور سند مالکیت مانع از مراجعه متضرر به دادگاه نخواهد شد.
تاریخ انتشار نوبت اول: ۱۳۹۹/۰۴/۱۰
تاریخ انتشار نوبت دوم: ۱۳۹۹/۰۴/۲۵
هدایت‌اله رحیمی درازی - رئیس اداره ثبت اسناد واملاک گراش
م/الف/۳۸۱

مرگ ۲۰ هزار لارستانی بر اثر بیماری وبا
مهیاوه دوای درد وبا

بیماری‌های واگیردار به خصوص وبا در ایران دوره قاجار چندین بار شیوع پیدا کرده است که در این میان در ایالت فارس نیز بیماری همه‌گیر می‌شد و بروز و ظهور مصائب طبیعی همچون قحطی، زلزله و هجوم ملخ‌ها از توان مردمی برای مواجهه با بیماری می‌کاست. به نحوی که جمعیت قابل توجهی به کام مرگ کشیده می‌شدند.

به گزارش میلاد لارستان به نقل از ایرنا، ایالت فارس در حکومت قاجار محدوده کنونی استان‌های فارس، هرمزگان، بوشهر و کهکلویه و بویراحمد را در بر می گرفت. بخش عمده ای از کالاهای وارداتی و صادراتی از طریق بوشهر، عباسی و لنگه بارگیری می شد و از این نظر ایالت فارس اهمیت فوق العاده ای در اقتصاد ایران داشت. از طرف دیگر با اکتشاف نفت در خوزستان و آغاز عملیات انتقال آن به تهران و شهرهای شمالی خطوط لوله انتقالی از زمین های تحت اختیار ایل های بختیاری و قشقایی و بویراحمدی عبور می کرد که در عمل تحت حکومت و اداره شیراز قرار داشتند و از این رو حفظ امنیت مناطق عبور خط لوله از اهمیت بسیاری برخوردار بود و توجه انگلیس و نیروهای حامی او در منطقه به این نواحی بیش از پیش شد. در این راستا حفظ و امنیت ایالت فارس در اولویت نخست سیاست حکومت ایران و دولت انگلیس قرار گرفت. با همه اهمیتی که این ایالت برای حفظ تعادل اقتصادی و سیاسی ایران داشت در دوره هایی فارس به دلیل حوادث سیاسی و طبیعی در وضعیت بحرانی قرار می گرفت وشرایط معیشتی مردم و امنیت عمومی را به خطر می انداخت. یکی از این حوادث بیماری وبا بود که در دوره قاجارها در این ایالت شیوع پیدا کرد و عده زیادی از مردم بیگناه را به کام مرگ کشاند.

وبا در فارس تا دوره قاجار

تا قبل از دوره قاجارها گزارش های پراکنده ای در خصوص شیوع وبا در فارس وجود داشت. برای نمونه در بهار ۶۹۸ قمری وبای شدیدی در فارس از جمله شیراز شیوع یافت که منشا بیماری مشخص نبود و خشکسالی و عدم بارش باعث شد تا عده زیادی به کام مرگ کشانده شوند. بعد از آن تا مدت ها گزارشی در مورد وبا در فارس وجود ندارد تا اینکه در ۱۱۴۲ قمری قحطی بزرگی در شیراز به وجود آمد و بلافاصله بیماری وبا نیز دامن گیر مردم شد. به گونه ای که حدود ۳۰ هزار تن در این ایالت جان خود را از دست دادند.

قربانیان زیاد وبای سال ۱۲۳۶ قمری

در دوره ای که قاجارها بر ایران حکمروایی می کردند، چندین وبا در سطح جهانی شیوع یافت که در همه اینها ایالت فارس نیز از آسیب در امان نماند. به این صورت که نخستین وبا از ۱۲۳۲ تا ۱۲۳۸ قمری طول کشید که منشأ بیماری، هند و چین بود و پس از رسیدن بیماری به عمان و بحرین و سپس بوشهر در ۱۲۳۶ قمری به شیراز رسید و شمار زیادی را به کام مرگ کشید. از جمعیت ۴۰ هزار نفری شیراز، روز نخست ۸۰ تن، روز دوم ۲۰۰ تن، ۲ هفته اول پنج هزار و۶۰۰ تن و در چهار هفته آخر دوسوم اهالی را به کام مرگ کشاند.

سه وبا در چند سال متوالی

دومین وبا در سا ل های ۱۲۳۹ تا ۱۲۶۷ قمری رخ داد که در این دوره زمانی، سه بار مرض وبا در ایالت فارس شیوع پیدا کرد. نخستین بار در ۱۲۴۱ قمری عده ای به بیماری مبتلا شدند و هفت سال بعد یعنی در ۱۲۴۸ قمری نه تنها هجوم ملخ های مصری زمینه قحطی را در شیراز فراهم کرد، بلکه در این سال مرض وبا دوباره شیوع یافت و جان تعداد زیادی از مردم را گرفت. آخرین مورد وبا در این دوره، در ۱۲۶۳ قمری رخ داد که بروز زلزله در سال بعد، شیوع آن را تسریع کرد.

وبا همراه با خشکسالی، قحطی و زلزله

سومین پاندمیک وبا در جهان در میان سا ل های ۱۲۶۸ تا ۱۲۷۵ قمری شیوع پیدا کرد که در این فاصله، ایالت فارس متحمل مصیبت های زیادی شد. به گونه ای که با کمبود بارش، خشکسالی و قحطی و زلزله شدید به مرگ شمار زیادی از شهروندان منجر شد و هنوز شیراز از مصیبت زلزله و خشکسالی کمر راست نکرده بود که دوباره زلزله و ملخ خوارگی دیگری به وجود آمد و همه این موارد، زمینه را برای فاجعه ناشی از وبا در ۱۲۷۴ قمری آماده کرد و جان تعداد زیادی از اهالی این منطقه را گرفت به گونه ای که در قشلاقات فارس حدود ۲۰ هزار تن به کام مرگ کشیده شدند.

ناخوشی وبا در جمیع بلوکات فارس

چهارمین وبایی که میان سال های ۱۲۷۶-۱۲۹۶ قمری جهان را درنوردید، در ۱۲۸۵ قمری از طرف اصفهان به ایالت فارس رسید که آسیب آن به شیراز با خشکسالی های پی درپی تکمیل شد. به گونه ای که از فارس گزارش رسید: بی آذوقگی و قحطی در ولایات و بلوکات حاصل شده و از کشتن و کشته شدن یکدیگر به جهت تحصیل روزی باک ندارند. علاوه بر این جمیع بلوکات فارس را ناخوشی احاطه کرده است.

وبا با خسارات کم

پنجمین وبا جهانی میان سال های ۱۲۹۸ تا ۱۳۱۳ قمری رخ داد. این وبا در ۱۳۰۶ قمری به شیراز رسید و به دلیل همراه نشدن با مصائب طبیعی مثل زلزله و خشکسالی، ساکنان با کشتگان کمتری مواجه شدند اما در ۱۳۱۱ قمری دوباره بیماری شیوع پیدا کرد اما به دلیل اینکه مصادف با شهریور و آغاز پاییز بود، مرگ ومیر کمی به همراه داشت.

وبا با مرگ و میر بالا

وبای دیگری میان سا ل های ۱۳۱۶ تا ۱۳۴۱ قمری شیوع پیدا کرد که این بیماری از راه تجارت دریایی و از طرف خلیج فارس در سال ۱۳۲۲ به ایالت فارس رسید که به دلیل شدت آن، نرخ مرگ ومیر بسیار بالا بود و تا روزی ۷۰۰ تن جان خود را از دست می دادند.

وبای سال دردی

یکی از حوادثی که بعد ها در فرهنگ عامه مردم به «سال دردی» شهرت یافت و بلافاصله پس از جنگ جهانی اول اتفاق افتاد، شیوع گسترده بیماری واگیر وبا در فارس و بنادر بود که در سندی ذکر آن دوران چنین آمده است: در تمامی فارس از شیراز، جهرم، لار، عباسی و لنجه(لنگه) و تمامی نقاط، مثل این که برگ از درخت می ریزد به سینه درد، مردم می مردند. در لارستان و اطراف آن نزدیک ۲۰ هزار تن قربانی شدند. بیشتر آنان را بی غسل و کفن با لباس دفن کردند. در جهرم و مناطق اطراف آن بیش از ۱۰ هزار تن مردند.

در منابع تاریخی آمده است: در سال های ۱۳۳۷ و ۱۳۴۶ قمری دوبار مرض مسری مهلکی در بستک و قراء آن شیوع پیدا کرده است به طوری که از علائم آن بر می آید، این مرض وبا بوده، مخصوص در مرحله اول(۱۳۳۷) به قدری شدید بوده است که در یک قریه هزار نفری ۲۷۰ نفر تلفات داده است. تلفات یک روز بستک به ۱۵۰ نفر رسید.

شاید یکی از دلایل عدم شیوع وبا در روستاهای ساحلی و همچنین شهرهای بندری، مصرف ماهی در وعده های غذایی به عنوان غذای اصلی بوده که موجب تقویت سیستم دفاعی بدن می شده است. عباس انجم روز نویسنده و پژوهشگر می نویسد: برای اولین بار که غذایی به نام «مهیاوه» توسط یکی از اهالی لارستان ساخته شد، در واقع برای مقابله با بیماری عالمگیر وبای آن دوره بوده است زیرا یکی از ترکیبات مهیاوه ماهی است (ماهی متو یا حشینه) و دلیل دیگر سفر اهالی بنادر به کشورهای حوزه خلیج فارس، که لااقل این بیماری دامن مردان خانواده را نمی گرفته است.

راوی دیگری از وضع اسفناک آن زمان چنین روایت می کند: این بیماری هولاک به تمام آبادی جهانگیریه(بستک) به سرعت شیوع یافت و در هر ده و قصبه و شهر روزانه تعداد زیادی تلف شدند. کثرت تلفات مردم چه بسا مجال کفن و دفن نمی‌داد و جسد بیچارگان در آبادی های اطراف طعمه سگ ها و در راه ها و بیابان ها طعمه درندگان می شد. پرستار و گماشته ای که نان و آبی تهیه کند، وجود نداشت، مردم دسته دسته می‌مردند و هر چند نفر در یک گورستان دفن می شدند.

عمه نو رسیده

کوچه پس کوچه های امروزه رو نمیشه با گذشته مقایسه کرد. اون وقت ها کوچه پر بود از بچه. شلوغ و پر هیاهو. صدای خنده ها و گریه بچه ها ، داد و هوارشون ، در زدنهای بی موقع برای برداشتن توپی که یا روی پشت بام افتاده بود یا در حیاط و بازی هایی که از صبح تا غروب ادامه داشت از دار چکل (بازی چوب) و دارتوپا (بازی با توپ) و هفت کل (هفت سنگ) گرفته تا چَش مِلَکو (گرگم به هوا) و بازی مایه (تیله بازی) و... و یادش بخیر چه دلخوش بودیم برای گرفتن یک بیز (زنبور قرمز) و کشیدن نیش و بستن نخ به پای اون بی نوا و بعد رها کردنش و چقدر صفا داشت ، کشیدن آب از تی تخ برکه (دهانه آب انبار) و دهان گذاشتن بر لب آن پیت پر از آب گوارا و چقدر خاطره انگیز بود ، شامگاه یک تابستان گرم بعد از یک روز پر از شور و هیجان و پهن کردن رخت خواب ها روی پشت بام به همراه صدای قل قل قلیون بی بی و نوای دل انگیز ترانه های رادیویی بباجی و صد البته همهمه همسایه روی پشت بامها و چقدر خوب بودخنک شدن رخت خواب ها و چه لذتی داشت آن دم پختک بی بی با آن نان پیسپا (نان تیری) و مهوه و بوی خوش خربزه لاری و ایستادن لب رخ بو (دیوار کوتاه اطراف پشت بام منتهی به کوچه) و حرف زدن با همسایه. خلاصه رو پشت بوم همه پر بود از بچه های قد و نیم قد. از خونه کل باقر بگیر با اون چهارتا زنش و هر چه بخواهی بچه تا این طرف بوم ، مَشت عزیز و زنش غربال و اون ورترش کَل اسد و بچه هایش و این ورتر قاسم حاجی ممد و پسراش و...

یعنی خونه ها پر بود از بچه انگار اگه زنی ده دوازده تا بچه نداشت، یه چیزیش کم بود به خصوص در خانواده ما که بی بی خدابیامرز و بباجی عاشق بچه بودند، یعنی نوه ها رو که میدیدند ذوق میکردند که نگو.ده دوازده ساله بودم که خدا به عمه ته تغاری پسری عطا کرد. فرزند اولش بود. مراسمی گرفتند به یاد ماندنی . یعنی بباجی و بی بی چیزی کم نذاشتن واسش.همه دست به کار بودند. یادمه آقا یوسف خدابیامز که میشد شوهر عمه بزرگمون رفت سراغ قابله. عمو موسی هم رفت سراغ کل زیور و حاجی عشرت و عزت و کل کوگو (کوکب). که همه از بزرگان فامیل بودند. بباجی هم سفارش گوسفندی دادبه رضا قصاب. یعنی خونه پر شده بود از آدم از قوم و خویش تا همه همسایه ها.

اون روز قیمه پلویی درست شد که هیچوقت فراموش نمیکنم.

کل شعبون چی پو (چوپان) که هم چوپانی میکرد هم آشپزی ، جهت پخت به خونمون اومد. اول گوسفند قربانی شده رو تکه تکه کردند و مقداری از اون گوشت رو برای قیمه کنار گذاشتند و مابقی رو بین همسایه ها تقسیم کردند.

البته گردن گوسفند رو که میگفتند خیلی خاصیت داره رو جداگانه واسه زائو بارگذاشتند. دیگ بزرگی را در آوردند و گذاشتند روی سه پایه ای که زیرش پر بود از هیمه (هیزم) گُر گرفته برای پختن برنج و کمی آن طرفتر دیگ کوچکتری برای پخت خورش قیمه. نزدیک ظهر شد و غذا آماده ی خوردن. زن و مرد، کوچک و بزرگ دو طرف سفره نشسته بودند و منتظر. در این موقع چشمم خورد به بیز (زنبور قرمز) بزرگی که داشت دور و بر دیگ خورش قیمه پرسه میزد. کافی بود در دیگ باز بشه و آقا زنبوره با کله بره توش. با خودم گفتم بهتره برم و ترتیبش رو بدم که اگه افتاد توی دیگ معلوم نیست گیر کدوم آدم بدشانسی بیفته. رفتم سراغش و در یک چشم به هم زدن با دمپایی خوابوندم تو سرش. دیگه بهش مجالی ندادم و با تکه چوبی سیخش (نیش) رو کشیدم و یه نخ بلند بستم به پاش و گفتم حالا برو تا نکشتمت. همون موقع بود که سر دیگ قیمه باز شد و بخار زیادی از توش در اومد. بخارها که رفت اثری از زنبورهم نبود. به خودم میبالیدم که در یک اقدام به موقع بیز(زنبور قرمز) رو فراری دادم.

با افتخار بالای دیگ قیمه ایستاده بودم و کل شعبون داشت از جا افتادن قیمه اش تعریف میکرد که ناگهان چشمم افتاد به یک نخ بلند توی خورش.

دلم هوری ریخت. با چشم نخ رو دنبال کردم ، بعله خودش بود. زنبوره با کله رفته بود توی خورش و پاهاش بیرون بود. با اون رنگ قرمزش شده بود شبیه پوره گوجه فرنگی.

کل شعبون ، آبگردونش رو میزد زیر قیمه ها و میریخت توی ظرفهای خورشی. او خورش میریخت و من دلم میریخت ، واقعا نمیدانستم چه کنم. این وسط تنها شانسی که آورده بودم ، کاچی چشم (انحراف چشم) کل شعبون بود و از خوش شانسی بیشتر من با هر حرکت آبگردون نخ و بیز هر دو میرفتند پایینتر. توی همین فکرها بودم که کل شعبون در قابلمه رو گذاشت و رفت سر سفره.

غذا به همه رسیده بود و داشتند از خوشمزگی خورش حرف میزدند. بالاسر همه میگشتم و ظرف هاشون رو نگاه میکردم که صدای بابا علی (پدرم) شنیدم که البته با ایما و اشاره میگفت چیشده؟ من هم با ایما و اشاره بیشتر بهش فهموندم که چیزی نیست و فعلاً غذا نمیخوام.

تقریباً به همه سر زدم ولی چیزی پیدا نکردم. فکری به خاطرم رسید. به سرعت خودم رو به دیگ خورشی رسوندم. سرش را باز کردم و با اَسَمه (نوعی کفگیر) قیمه رو زیر و رو کردم. نه خیر اثری ازش نبود. انگار آب شده بود و رفته بود ته دیگ. بله ته دیگ. اَسَمه رو کشوندم ته دیگ و آوردم بالا. نخ و بیز آویزان اَسَمه مقابل چشمام نمایان شدند . نخ رو گرفتم و از اَسَمه جدا کردم و بلند شدم که ناگهان سایه ای روی خودم احساس کرد. برگشتم. بباجی بود. با اون کلاه دوری و جلیقه مشکی و لباسی سفید. پرسید: چیکار میکنی؟! مِن مِنی کردم و دسته گلی که به خورش داده بودم رو بهش نشون دادم. بباجی نخ و بیز رو گرفت و گفت: توی دیگ بود؟ گفتم: بله. گفت: آفرین خوب کاری کردی که درش اوردی و گرنه مردم پشت سر کل شعبون حرف در میاوردند.

از خوشحالی داشتم پر در می آوردم. بنده خدا بباجی بی خبر از همه جا فکر میکرد من شدم ناجی خورش قیمه و کل شعبون هر دو باهم.

خلاصه برگشتم سر سفره و بغل دست بابا علی نشستم و شروع کردم به خوردن پلو قیمه. الحق و الانصاف خیلی خوش مزه شده بود.روز ها گذشت و سرگرمی من علاوه بر بازی در کوچه، سرگرم کردن پسر عمه تازه متولد شده بود. او روز به روز بزرگتر می شد و حسابی با من خو می گرفت .چند ماهی گذشت و پسر عمه شروع کرد به باکوباکو رفتن (چهاردست و پا رفتن). بعد نوبت به دینگل دینگلش (ایستادن روی پا) رسید و گاهی هم تاتی تاتی (چند قدم راه رفتن) میکرد و اطرافیان ذوقی می کردند که نگو. در همین ایام اتفاقی افتاد. یک روز صبح خیلی زود با صدای همهمه اهالی خونه از خواب پریدم. از پنجره اتاق بیرون رو نگاه کردم. عمه ها و عموها و پدر و مادرم سراسیمه خودشون رو به اتاق بی بی میرساندند. خیلی نگران شدند. با خودم گفتم نکند برای بی بی اتفاقی افتاده باشد. آخه میدیدم که بی بی مدتی است که کم حوصله شده و دیگه مثل همیشه ما رو تحویل نمیگیره و بیشتر وقت ها توی اتاقشه. از اتاق زدم بیرون و وارد حیاط شدم. آخه چه اتفاقی افتاده بود؟

همه ساکت بودند که کم کم صدای آه و ناله بی بی بلند شد. دلشوره عجیبی داشتم.بباجی خدابیامرز مثل مرغ سر کنده از اتاق بیرون آمد و سراغ آقا یوسف (شوهر عمه) رو گرفت. عمه بزرگه گفت هنوز برنگشته. بد شرایطی بود. کسی چیزی بهم نمیگفت. زدم زیر گریه. عمه کوچیکه بچه بغل نزدیک شد. دستی کشید بر سرم و گفت: ناراحت نباش، چیزی نیست. همین موقع بود که سر و کله آقا یوسف و پشت سرش قابله محله پیداشون شد. داشتم از تعجب شاخ در میاوردم! قابله اینجا چیکار میکرد؟!

ساعتی گذشت. بوی سندلس (اسپند) فضای خونه رو پر کرده بود. اینجا بود که فهمیدم چرا این روزها بی بی کم رمق شده. بله. باز هم یک عمه نو رسیده به عمه ها و عموها اضافه شد.نمیدونستم باید خوشحال باشم یا ناراحت. حالا گرفتاری بچه عمه کم بود که نمیگذاشت برای بازی به کوچه بروم که یک بچه دیگه هم به جمعمون اضافه شد، اون هم در مقام عمه.آخه من با دوازده سال سن باید از این به بعد هم مواظب بچه عمه باشم و هم خود عمه.شما بگید باید چیکار میکردم؟!

حمیدرضا پریدار

بازار تاریخی قیصریه لار، گذشته پرآوازه‌تر از امروز(۲)

گذشته ای پر رونق تر از امروز

آنچه از فحوای کلام و دل نگرانی برخی افرد قدیمی و کهنسالان لاری می توان تحلیل و تفسیر کرد این است که وضعیت امروز بازار قیصریه لار با گذشته آن حتی به نسبت چند دهه قبل به لحاظ رونق و فعالیت رسته ها و هیاهوی بازار تفاوتی فاحش یافته است.

یکی ازبازاریان قدیمی لاری در این زمینه به خبرنگار ایرنا گفت: بازار قیصریه بدون آب انبارها و گنبدها و بناهای زیبا و معماری اصیل آن در اطراف خود، بی معناست.

وی که اکنون و به قول خودش پس از حدود ۶۰ سال کار تجاری و اقتصادی در کشورهای حوزه خلیج فارس و بازار قیصریه بازنشسته شده و اینک در کنار فرزندان در بازار امام و در شهر جدید لار مشغول گذران زندگی است، می گوید: هیاهو و جنب و جوش گذشه بازار قابل قیاس با این دوره نیست. این مرد پا به سن گذشته لاری معتقد است که آنچه باعث رونق بازارقیصریه و برکت شهر لار قدیم بود ، نیک اندیشی و حضور فعال خیرین در آب انبارها و سردخانه هاو مساجد اطراف این بازار بود.

مشارکت بازاریان برای ساماندهی بازار

البته نکته حائز اهمیت در این رهگذر آن است که برای تکمیل ، ترمیم و ساماندهی بازار قیصریه علاوه بر مسئولیت پذیری متولیان امر و دستگاه های دولتی برای تحقق وعده ها مشارکت و سهیم شدن خود مردم و بازاریان نیز ضرورتی غیرقابل انکار در این زمینه است.

نوید عباس پور عضو هیات امنای بازار قیصریه در این زمینه به خبرنگار ایرنا می گوید: استارت کار برای مشارکت و سهیم شدن بازاریان و اصناف مختلف برای کمک به ساماندهی و همراهی مسئولان امر زده شده و استقبال نیز با قوت ادامه دارد.

وی بدون اشاره به مبلغ جمع آوری شده بازاریان گفت: بدون شک سهم بازار و مشارکت بازاریان در راستای ساماندهی و احیای این بافت ارزشمند تاریخی قابل ملاحظه خواهد بود.

عباس پور یادآور شد: آنچه که بیشتر بازاریان لاری را رنج می دهد برخی بی عدالتی ها و عدم توزیع عادلانه منابع و اعتبارات و همچنین بی مهری برخی مسئولان استانی و ملی نسبت به مردم لارستان در زمینه ساماندهی و احیای بافت ها و بنایای تاریخی این دیار کهن است.

وی با بیان اینکه بازار قیصریه لار برغم همه پیشنیه تاریخی اش و عمق و تاثیربسزایش در هویت تاریخی و فرهنگی استان فارس ولارستان و حتی الگویی برای سایر بازارهای کشور اما همچنان مورد بی مهری و مظلومیت و مهجوریت قرار دارد.

وی خواستار تمرکززدایی و تخصیص اعتبارات ویژه برای ساماندهی بازار قیصریه لار شد و گفت: اعتبارات قطره چکانی برای ساماندهی، تعمیر و بهبود وضعیت این بازار به جز تلف کردن وقت چیز دیگری به دنبال نداشته و با ادامه چنین روندی از آثار وبناهای تاریخی لار و همچنین بازار قیصریه چیزی باقی نخواهد ماند.

عباسپور با بیان اینکه حدود ۱۸۰ مغازه دار در قالب حدود ۱۲ صنف اعم از پارچه فروش، مس گری، عطاری فروشان و لوزام آرایشی در این بازارفعالیت دارند ، گفت: تاریخ پرشکوه این بازار در میان وعده های عملی نشده گم شده است.

برخی اقدام ها برای ساماندهی کارشناسانه نیست عباسپور همچنین به حفر یک تونل بیش از یک متر و ۱۸۰ سانتی متری برای ساماندهی و عبور کابل های برق بازار توسط میراث فرهنگی اشاره کرد و و گفت: وجود حفر این کانل عمیق ، خاطره ای بد را در ذهن بازاریان و حتی مردم لار و دلسوزان به آثار ارزشمند تاریخی بوجود آورده است.

این عضو هیات امنای بازار قیصریه لار ادامه داد که اکنون و با شروع هر اقدامی از سوی متولیان امر بازاریان را با دلهره مواجه می سازد.

آینده بازار قیصریه پشت دیوار وعده ها

عملیات اجرایی و کار مرمت، بازسازی و احیای بافت تاریخی بازار قیصریه لار از از حدود دوهفته قبل و البته به امید تحقق وعده‌های داده شده برای تخصیص اعتبار مورد نیاز برای این اثر تاریخی ارزشمند آغاز شده است.

مدیر میراث فرهنگی، صنایع دستی و گردشگری شهرستان لارستان گفت: از مجموع ۲۰ میلیارد ریال رقم تخصیصی در سفر چهارم شهریور سال ۱۳۹۸ علی اصغر مونسان وزیر میراث فرهنگی، صنایع دستی وگردشگری به شهرستان لارستان هنوز مبلغی ابلاغ نشده است.

سیما علویه، در گفت و گو با خبرنگار ایرنا اظهار داشت: اگرچه ازحدود دو هفته پیش کار مرمت و بازسازی این اثر تاریخی توسط پیمانکار و با نظارت استادکاران مرمت شیراز آغاز شده اما به هیچ وجه اعتبار موجود جوابگوی کار مرمت و احیای این اثر نیست.

علویه بیان کرد: در سفر مونسان به شهرستان لارستان و بازدید از بازار قیصیریه مبلغ ۷۰ میلیارد ریال برای مرمت، بازسازی و احیای بافت های تاریخی در شهرستان های لارستان، خنج و گراش و از محل اعتبارات ملی و وزارت میراث فرهنگی، صنایع دستی و گردشگری تخصیص یافت.

مدیر میراث فرهنگی، صنایع دستی و گردشگری لارستان گفت: از این رقم و وعده وزیر هنوز مبلغی برای مرمت و بازسازی بازار تاریخی قصیریه برغم پیگیری های متعدد اختصاص نیافته است.

پرونده ثبت جهانی پس از ۱۱ سال همچنان خاک می خورد

پرونده مربوط به ثبت جهانی بازار قیصریه لار با وجود قدمت بیش از ۱۳۵۰ ساله‌اش همچنان در میان راهروها و بروکراسی های اداری و البته کمبود اعتبار خاک می خورد.پرونده مربوط به ثبت جهانی بازار قیصریه لار با وجود قدمت بیش از ۱۳۵۰ ساله اش همچنان در میان راهروها و بروکراسی های اداری و البته کمبود اعتبار خاک می خورد.

به گفته مدیر میراث فرهنگی، صنایع دستی و گردشگری لارستان پرونده ثبت جهانی بازار قیصریه معطل ورود گروهی از کارشناسان و باستان شناسان از مرکز است که حدود ۱۱ سال تاکنون همچنان این مشکل رفع نشده است.

علویه در توضیح دلیل این چالش می گوید که به دلیل نبود اعتبار و تامین بودجه لازم برای دستمزد این اکیب کارشناسی، پرونده ثبت جهانی این اثر گرانبها ۱۱ سال است که به تاخیر اتاده است.

به گفته علویه، به جریان انداختن ثبت جهانی بازار پس از ۱۱ سال انتظار مستلزم بازبینی توسط کارشناسان تهران و تامین اعتبارلازم در این راستاست.

نیاز ۴۰ میلیارد ریال برای ساماندهی و احیای بازار قیصریه

مدیر میراث فرهنگی، صنایع دستی و گردشگری لارستان همچنین میزان اعتبار مورد نیاز برای ساماندهی و بهبود وضعیت و احیای بافت تاریخی بازار قیصریه را رقمی افزون بر ۴۰ میلیارد ریال عنوان کرد و گفت: یکی از چالش های موجود در تاخیر و کندی روند احیای این بافت نبود اعتبار و تزریق بودجه های قطره چکانی است.

علویه یادآور شد: سالانه حدود ۵۰۰ میلیون تا یک میلیارد ریال از محل اعتبارات استانی و میراث فرهنگی استان و شهرستان برای ساماندهی و احیای این بافت تخصیص می یابد که این اعتبار به هیچ وجه جوابگو نیست.

وی تاکید کرد: از آنجا که این اعتبارات جوابگوی حجم کارها و اقدام های لازم برای ساماندهی بازار نیست و علاوه بر ذهنیت منفی در بین مردم و بازاریان هر ساله نیز مشکلی بر مشکلات و چالش های موجود این بنای تاریخی افزوده می شود.

ضرورت ورود دادستانی

علویه همچنین با اشاره به برخی ساخت و سازهای غیرمجاز در اطراف بازار از جمله ساختمان برخی بانک‌ها خواستار ورود دادستانی مرکز لار و سایر مسئولان امر برای کاهش ارتفاع و جلوگیری از ادامه این روند شد.

وی گفت: البته نامه ای سرگشاده نیز با امضای بازاریان قیصریه در اختیار دستگاه ها و نهادهای امنیتی و قضایی در این راستا قرار گرفته و امیدوار به همکاری این آنها برای رفع این چالش ها هستند. علوی ادامه داد که احیا و ساماندهی حجره های طبقه دوم بازار قیصریه که اکنون توسط مالکان انبار شده و تبدیل به چایخانه و کافه سنتی شده از دیگر چالش های موجود برای انجام اقدام‌های احیایی این بازار است.

لزوم هم افزایی برای احیای بازار

وی با بیان اینکه اداره اوقاف و امورخیریه شهرستان لارستان با اینکه حدود ۳۰ سال است اجاره بافت های تاریخی از جمله مسجد چهاربرکه وکارگاه های مربوط به بنای تاریخی دهن شیر را دریافت کرده اما تاکنون اقدام عملی خاصی برای ساماندهی و احیای این بافت ها انجام نداده است.

مدیر میراث فرهنگی، صنایع دستی و گردشگری لارستان تصریح کرد: شهرداری و شورای اسلامی شهر قدیم لار نیز باید با هم افزایی و تخصیص اعتبارات ویژه برای احیای بازار و بافت های تاریخی اطراف ان نیز همت بیشتری به خرج دهد.

علویه گفت: بهتر است که مدیریت و محوریت کار احیای بافت تاریخی بازار قیصریه از حوزه شهرداری و شورای شهر به اداره کل راه و شهرسازی انتقال یابد و بدون شک این امر برای پیگیری ، نظارت و حتی تلاش برای دریافت اعتبارات بیشتر نیز به صلاح تر و مناسب تر خواهد بود.

بازار قیصریه لار در سال ۱۳۱۷ در فهرست آثار ملی ثبت شده است.

روزنامه سیاسی _ فرهنگی _ اجتماعی _ خبری

صاحب امتیاز و مدیر مسئول :ابوالحسن مویدی

حروفچینی و صفحه آرائی : روزنامه میلاد لارستان

آدرس دفتر مرکزی : لار - شهرجدید - بلوار امام رضا (ع)- جنب ساختمان نظام مهندسی

تلفن : ۵۲۲۴۳۸۴۴-۵۲۲۴۴۷۷۵ نمابر : ۵۲۲۴۸۱۰۱

کد پستی : ۳۴۳۵۵-۷۴۳۱۸

شماره شاپا : ۹۹۶۱-۲۰۰۸ (زیر نظر هیأت تحریریه)

لیتوگرافی و چاپ : چاپخانه کوثر لار

miladelarestan@gmail.com www.mldl.ir

اوقات شرعی به افق لار (طول جغرافیایی ۵۴/۲۰ عرض جغرافیایی ۲۷/۴۱)

روز	اذان صبح	طلوع آفتاب	اذان ظهر	غروب‌آفتاب	اذان مغرب
یازدهم	۴:۳۰	۶:۰۰	۱۲:۵۶	۱۹:۵۲	۲۰:۱۱

حدیث روز

پیامبر اکرم (ص) فرمودند:
اثنان یعجلهما الله فی الدنیا البغی و عقوق الوالدین؛
دو چیز را خداوند در این جهان کیفر میدهد : تعدی ، و ناسپاسی پدر و مادر.

نهج البلاغه

دنیا سرای راستی است برای کسی که آنرا براستی و درستی تلقی نماید، خانه‌ی ایمنی و سلامت است برای کسی که آنرا به درستی درک کند، جایگاه توانگری است برای کسیکه از آن توشه بردارد.

روزنامه میلاد لارستان – سال بیست و هشتم– سه شنبه ۱۰/ ۰۴/ ۹۹ – هشتم ذی القعده ۱۴۴۱ – ۳۰ ژوئن ۲۰۲۰ – شماره ۱۵۱۷ – ۸صفحه –تک شماره ۲۰۰۰ تومان

آمار نمونه گیری کرونایی ها در لارستان بیش از شش هزار مورد بوده است

معاون بهداشتی دانشکده علوم پزشکی لارستان با اشاره به اینکه تعداد نمونه گیری هایی که تاکنون در لارستان انجام شده ۶۴۸۷ مورد بوده است، افزود: این تعداد نمونه گیری هایی که انجام دادیم از فسا و جهرم بالاتر بوده است.

به گزارش میلاد لارستان، وحید یگانه در نشست شورای اداری لارستان با اشاره به اینکه همه جهان و کشور ما را درگیر کرده است، اظهار داشت: شهرستان های متفاوتی درکشور داریم که در وضعیت قرمز به سر می برند.

وی با بیان اینکه در این راستا ما در همسایگی خودمان هرمزگان را داریم که ما هم به تبع آن دچار چالش هایی شدیم، افزود: موارد شیوع بالایی در لارستان داریم که در یک یا دو مورد گزارش قبلی بنده عنوان کردم، همینطور که استحضار دارید ما تقریبا ۷۰ درصد جمعیتی که در هرمزگان هستند لارستانی هستند و آنجا سرمایه گذاری کرده اند.

معاون بهداشتی دانشکده علوم پزشکی لارستان، با اذعان به اینکه بابت شرایط وضعیت قرمز هرمزگان، همشهریان به شهرستان ما برمی گردند، تصریح کرد: به همین دلیل موارد مثبت و ابتلای شیوع کرونا افزایش پیدا کرده است.

این مسئول، با اشاره به اینکه اقدامات محدودکننده ای را در لارستان انجام دادیم و من فکر میکنم این محدودیت هایی که تاالان به وجود اورده ایم باعث شده که اقتصاد خانواده ها و منطقه را به هم بریزد، خاطر نشان کرد: بیشتر باید در اموزش به مردم و رعایت نکات بهداشتی و پروتکل های بهداشتی و فواصل اجتماعی تاکید کنیم.

وی با درخواست از فعالان فضای مجازی برای فعالیت و تبلغ به مدت ۲ هفته بر روی رعایت مسائل بهداشتی، یادآور شد: این اقدام بهتر از آن است که ما محدودیت ها را برگردانیم.

یگانه، با اشاره به اینکه مشکلات اقتصادی در لارستان وجود دارد و این را تاکید میکنم و حتما روی این بحث مانور و اموزش داده شود، ادامه داد: خیلی از کارمندان اداراتمان متاسفانه مثبت شده اند و انتظار داریم از مسئولین شهرستان هر اداره ای که موارد مثبتی در اداره دارند خودشان مدیریت کنند.

معاون بهداشتی دانشکده علوم پزشکی لارستان، با درخواست مسئولان ادارات برای تهیه و توزیع اقلام محافظتی برای پرسنل و مجموعه تحت اختیارشان، گفت: اگر مدیر مسئول نتواند در قبال کارمندانش و ارباب رجوعش مدیریت کند، به جامعه در ارتباطات با جامعه فضای بیرون و موارد آلوده ما شیوع پیدا خواهد کرد.

این کارشناس بهداشتی، با تأکید بر اینکه استفاده از ماسک درکل شهرستان، ادارات و همه ارباب رجوعی که به ادارات میروند می بایست اجباری شود، عنوان کرد: این مهم اگر نهادینه شود، در لارستان پیامد های خوبی خواهیم داشت.

وی با اشاره به اینکه تعداد نمونه گیری هایی که تاکنون در لارستان انجام شده ۶۴۸۷ مورد بوده است، افزود: این تعداد نمونه گیری هایی که انجام دادیم از فسا و جهرم بالاتر بوده است.

یگانه با بیان اینکه تعداد موارد فوتی در ابتدا فقط ۴ نفر بود اما متأسفانه مرگ بیماران کرونایی طی روزهای اخیر به ۱۴ نفر رسید، بیان کرد: از این تعداد ۱۱ فوت شده ایرانی و ۳ مورد غیر ایرانی هستند.

معاون بهداشتی دانشکده علوم پزشکی لارستان، تعداد بهبود یافتگان را ۸۶۸ نفر اعلام کرد و ادامه داد: میانگین سنی فوت شدگان ۶۵ سال بوده که دومورد پایین تر داشتیم که یک مورد ۵۲ ساله آقا و یک مورد ۲۹ ساله خانم بوده است.

وی با تقدیر از نهادها مسئولان ارگان های مختلف، اضافه کرد: به دلیل شرایط خاص منطقه می بایست همه مسئولین پای کار بیایند و حداقل در مجموعه اداری و مدیریتی خودشان نکات محافظتی را رعایت کنند.

دیدار مدیران شهری لار با رییس دادگستری لارستان

به مناسبت هفته قوه قضائیه، مدیران شهری لار با سید ابراهیم مرتضوی رییس دادگستری لارستان و مجموعه دادستانی شهرستان دیدار کردند.

به گزارش میلاد لارستان به نقل از روابط عمومی شهرداری لار؛ در این دیدار، سید عبدالمهدی میرپور رییس شورای اسلامی شهر لار ضمن تبریک هفته قوه قضاییه و گرامیداشت سالروز شهادت آیت الله دکتر بهشتی و ۷۲ تن از یارانش، بر همدلی و وحدت، تعامل و همکاری هر چه بهتر میان مدیریت شهری و دادگستری و دادستانی تاکید کرد.

رییس شورای اسلامی شهر لار، در بخشی از سخنان خود به برنامه های فرهنگی و مبلمان شهری اشاره نمود و افزود: مجموعه شهرداری و شورا تمام توان خود را در راستای اجرای برنامه های خوب فرهنگی و مبلمان شهری مناسب به کار گرفته تا بتواند با استفاده از این دو مقوله مهم در کاهش جرم نقش بسزایی داشته باشد.

میرپور تصریح کرد: مجموعه شهرداری و شورا در تمام بخش‌ها همگام با دادگستری و دادستانی بوده و همت خود را برای حل و فصل معضلات این شهر به کار خواهد بست.

در ادامه این دیدار، محمدرضا قنبرنژاد شهردار لار هم با اشاره به اینکه قوه قضاییه به عنوان یکی از ارگان های مهم و تاثیرگذار در جمهوری اسلامی نقش ارزنده ای در حراست از آرمانهای اصیل اسلامی و ارزشهای والای انقلاب شکوهمند دارد، گفت: صیانت از کرامت انسانی و تلاش در جهت برقراری عدالت، تحقق حقوق شهروندی و همچنین دفاع از مظلومان از رسالتهای مهم دستگاه قضایی است.

شهردار لار، افزود: یقینا کار و تلاش در مسیر عدالت گستری و احقاق حق، خدمتی ارزشمند و فعالیتی الهی است که نشان از ذات احدیت و صفات خداوندی دارد؛ چرا که خداوند متعال خود بزرگ دادگر و عادلی است که دادگاه عدلش عالمیان را فرا گرفته است.

رییس دادگستری لارستان هم در این دیدار، تعامل مجموعه شهرداری لار با دستگاه قضا را مثال زدنی دانست و افزود: با توکل به خدای متعال و همکاری هر چه بهتر نهادهای مرتبط، انشاالله بتوانیم جرایم را به کمترین حد ممکن برسانیم.

محسن زارع، معاونت فرهنگی شهرداری لار، محمد امین منتظری معاونت خدمات شهری و سید کامران علوی مدیر روابط عمومی، شهردار و رییس شورای اسلامی شهر را در این دیدار همراهی می کردند.

مشارکت بسیج سازندگی فارس در محرومیت زدایی دو دهستان از لارستان و خنج

به گزارش میلاد لارستان به نقل از روابط عمومی معانت استانداری و فرمانداری ویژه لارستان؛ با حضور معاون استاندار فارس و فرماندار ویژه لارستان، نماینده مردم شهرستان های لارستان، خنج، گراش و اوز در مجلس شورای اسلامی، فرماندهی بسیج سازندگی سپاه فجر استان فارس و فرمانداران و فرماندهان سپاه ناحیه شهرستان های لارستان، خنج، گراش و اوز، جلسه محرومیت زدایی در فرمانداری ویژه لارستان برگزار شد.

جلیل حسنی در این جلسه در سخنانی اظهار کرد: با توجه به وسعت و جمعیت زیاد منطقه لارستان می طلبد که به این منطقه توجه جدی تر شود و طرح های محرومیت زدایی در مناطق محروم این شهرستان، بخصوص منطقه درزو سایبان اجرا شود.

فرماندار ویژه لارستان، بیان داشت: دولت با تمام توان از مشارکت همه نهادها، بخش خصوصی و سرمایه‌گذاران از جمله قرارگاه خاتم الانبیا، سپاه و بسیج سازندگی و غیره برای سرمایه‌گذاری، اشتغالزایی و ایجاد تولید استقبال می‌کند.

وی ادامه داد: بر اساس سند چشم‌انداز توسعه شهرستان لارستان، تمام طرح‌های عمرانی نیمه تمام، طرح‌های دارای اولویت بهره‌برداری و ظرفیت‌ها و کمبودهای هر منطقه حتی در دورترین نقطه روستایی با میزان قابلیت‌ها و نیازمندی‌های آنها در ابعاد مختلف احصا شده و زمینه برای مشارکت و سهیم شدن هر نهاد و بخش خصوصی نیز فراهم است.

نماینده مردم شهرستان‌های لارستان، خنج، گراش و اوز در مجلس شورای اسلامی گفت: تمرکز و تکیه بیش از حد بر روی استفاده از ظرفیت خیران در لارستان، نوعی انتظار کاذب است، در حالیکه باید رویکرد ما در بهره‌گیری از این ظرفیت‌ها منطقی باشد و به گونه ای نباشد که مسوولان قوای سه‌گانه و یا نهادهای مختلف وظایف خود را در قبال رسیدگی به امور نادیده انگارند.

حسین حسین‌زاده، افزود: همه ما به وجود خیران و انسان‌های نیک‌اندیش در لارستان افتخار می‌کنیم و قدردان همه تلاش‌ها و مشارکت محسوس آنها در توسعه این منطقه هستیم اما تکیه بر این موضوع نباید نافی اصل مسوولیت پذیری نظام، حاکمیت و دولتمردان در قبال توسعه و رفع محرومیت‌های تاریخی در بسیاری از مناطق و روستاهای این حوزه شود.

نماینده مردم لارستان، خنج، گراش و اوز در مجلس شورای اسلامی اضافه کرد: با گذشت بیش از ۴۰ سال از عمر با برکت این انقلاب، حتی برخی مناطق و روستاهای این شهرستان‌ها از نبود زیرساخت های اولیه رنج می‌برند که اگر چه نظام و دولت‌ها به ویژه دولت‌های یازدهم و دوازدهم در بحث محرومیت‌زدایی، تلاش‌های فراوانی انجام داده‌اند اما هنوز به دلیل عمق محرومیت‌ها این خدمات قابل ملموس برای مردم نیست.

حسین زاده ادامه داد: بسیج سازندگی و برخی نهادهای حاکمیتی دیگر باید در این شرایط به کمک دولت بیایند و ضمن اجرای طرح‌های مشارکتی در برخی طرح‌های عمرانی و اقتصادی با رویکرد جهش تولید و اشتغالزایی نیز خود به طور مستقیم ورود کنند.

رییس سازمان بسیج سازندگی استان فارس نیز در این نشست گفت: این نهاد بر اساس وظیفه و رسالتی که برای رفع محرومیت از مناطق مختلف و ایجاد اشتغال دارد، در مرحله نخست با هماهنگی فرمانداران شهرستان‌های لارستان و خنج برای محرومیت‌زدایی از ۲ دهستان محروم این دو شهرستان مشارکت خواهد کرد.

سید مجتبی سرور زاده، افزود: این ۲ دهستان شامل درزو سایبان لارستان با جمعیتی حدود ۷ هزار نفر و همچنین دهستان سیف آباد شهرستان خنج با حدود ۷۰۰ نفر جمعیت است.

وی بیان کرد: بر اساس تفاهم‌نامه منعقد شده بین سپاه پاسداران و استانداری فارس، میزان این مشارکت به صورت یک سوم هست.

به گفته سرور زاده، بسیج سازندگی سپاه استان فارس در سال ۹۹ و در فاز نخست، افزون بر ۲۰۰ میلیارد ریال طرح‌های مشارکتی با دستگاه‌های مختلف اجرایی این استان در حوزه های گوناگون عملیاتی خواهد کرد.

در ادامه این جلسه، فرمانداران و فرماندهان سپاه ناحیه شهرستان های لارستان، خنج، گراش و اوز نیز به ایراد سخن پرداختند.

۴۰درصد واحدهای روستایی لارستان مقاوم نیستند

مدیر بنیاد مسکن انقلاب اسلامی شهرستان لارستان بر لزوم شتاب بخشی به اجرای طرح های مقاوم سازی روستایی در این شهرستان و استقبال بیشتر از اعطای تسهیلات تاکید کرد و بیان داشت : حدود ۴۰ درصد واحدهای مسکونی در سطح روستاهای این شهرستان مقاوم سازی نشده اند که باید تمهیدات و تدابیر لازم و با توجه به زلزله خیز بودن این مناطق در اسرع وقت انجام شود.

به گزارش میلاد لارستان به نقل از روابط عمومی بنیاد مسکن استان فارس ، ناصر زائری بیان کرد: مهمترین مشکل در این زمینه پایین بودن میزان تسهیلات است که با توجه به تورم و گرانی افسار گسیخته مصالح ساختمانی و حتی هزینه های جانبی به هیچ وجه جوابگو نیست.

وی ادامه داد: استقبال مردم روستاها از این میزان تسهیلات به شدت پایین است و حتی با وجود اصرار فراوان از سوی بنیاد مسکن و حتی کمیته امداد برای مددجویان و جامعه هدف خود در روستاها اما همچنان استقبال آنها نیز به شدت رو به کاهش بوده است.

زائری میزان تسهیلات مقاوم سازی در روستاها را ۴۰۰ میلیون ریال و ۱۰۰ میلیون ریال نیز کمک بلاعوض دانست و گفت: مردم این مبلغ را جوابگوی تخریب و بازسازی خانه های مسکونی خود حتی به متراژ کمتر از ۱۰۰ متر مربع نمی دانند و خواستار افزایش میزان تسهیلات مقاوم سازی هستند.

مدیر بنیاد مسکن انقلاب اسلامی لارستان، گفت: البته موضوع ضمانت های بانکی و بوروکراسی های اداری و برخی سخت گیری های بی مورد بانک های عامل نیز از دیگر دلایل کاهش میزان استقبال مردم از این تسهیلات است.

وی گفت: در جریان زلزله های اخیر حدود ۱۰۰ واحد مسکونی در بخش صحرای باغ و بیرم دچار خسارت و ترکیدگی دیوار

ها و یا تخریب شدند که ۴۶ مورد از این وحدها نیازمند تخریب و بازسازی هستند.

لارستان، دارای ۹۰ روستای بالای ۲۰ خانوار است که از این تعداد حدود ۱۰۰ روستا دارای طرح هادی هستند یا در حال اجرای طرح است.

توسعه کشت خرمای صادراتی مجول در لارستان

به گزارش میلاد لارستان به نقل از خبرگزاری صدا و سیما، ۵۸۰ اصله خرمای مجول در لارستان کاشته شد.

مجتبی ضیافت مسوول واحد باغبانی جهاد کشاورزی لارستان، گفت: امسال این نهال‌ها به همراه ۲۲ اصله رقم نر غنامی که همگی به روش کشت بافت تولید شده اند وارد شهرستان شده است و پس از تحویل به ۶ نفر از باغداران پیشرو، در ۶ نقطه شهرستان کشت شد.

وی افزود: این محصول یکی از ارقام صادراتی خرما است که به دلیل اندازه درشت، درصد بالای مواد غذایی و خشک بودن خرما ارزش اقتصادی بالایی دارد.

ضیافت، ضمن اشاره به سازگاری این رقم با شرایط اقلیمی منطقه گفت: نخستین بار در سال ۱۳۸۲ خرمای مجول در یکی از باغ‌های بخش حومه لارستان کاشته شد که عملکرد بالا و سازگاری با شرایط اقلیمی منطقه منجر به ترویج و توسعه کشت آن در لارستان شده است.

وَ مِنْ نَصائِحِه (٤)

لا تَبدَأَنَّ بِمَنطِقٍ فی مَحفِلٍ
قَبلَ السُّؤالِ فَإِنَّ ذاكَ يَشَنَّعُ

فَالصَّمتُ يُحسِنُ كُلَّ ظَنٍّ بِالفَتی
وَلَعَلَّهُ خَرقٌ سَفيهٌ أَرقَعُ

وَدَعِ المِزاحَ فَرُبَّ لَفظَةِ مازِحٍ
جَلَبَت إِلَيكَ بَلابِلاً لا تُدفَعُ

از اندرزهای امام(ع) (٤)

بی‌آن که پرسند، سخن در انجمن آغاز مکن که کسان زشت شمارند.

خاموشی، دیگران را خوش گمان به مردی می‌دارد که بسا دَبنگ و سبک مغز و نابخرد است.

شوخی را فرو هِل که بسا یک شوخی اندوهی‌ات آرد که از خود باز نتوانی‌اش داشت.

خموش باش که مردم به خامشان به حسن
نگه کنند اگرچه سفیه یا ارغند(*)

مزاح را تو رها کن که آورد اندوه
چنان که دفع نشاید نمودن ای فرزند

تو پاس دار حق جار را تباه مکن
که هیچ می نرسد حق این بزرگ و بلند

(*)ارغند: خشمگین

پرورش ماهیان گرمابی در استخرهای ذخیره کشاورزی لارستان

بیش از ۴۶ هزار قطعه بچه ماهی گرمابی در استخرهای ذخیره کشاورزی لارستان رهاسازی شد.

به گزارش میلاد لارستان به نقل از خبرگزاری صدا و سیما، کارشناس واحد شیلات جهاد کشاورزی لارستان گفت: بیش از ۴۶ هزار قطعه بچه ماهی گرمابی در ۱۱ واحد استخر ذخیره کشاورزی و دو بند خاکی این شهرستان رهاسازی شده است.

محمدرضا صادقی افزود: این ماهیان از خانواده کپور ماهیان بوده و پیش بینی می‌شود بیش از ۴۶ تن ماهی گرمابی از این استخرها تولید و به بازار مصرف عرضه شود.

وی اضافه کرد: با توجه به توسعه این استخرها در قالب طرح‌های آبیاری مکانیزه، این ظرفیت وجود دارد که با ترغیب کشاورزان به رهاسازی بچه ماهی در این استخرها، تولید ماهی در شهرستان بیش از گذشته توسعه یابد.

صادقی، بیان کرد: پرورش ماهی در استخرهای ذخیره آب کشاورزی مزایای فراوانی همچون غنی شدن آب خروجی از استخر و در نتیجه کاهش میزان مصرف کود، کاهش هزینه و کاهش مشکلات زیست محیطی را به همراه دارد.

کارشناس واحد شیلات جهاد کشاورزی لارستان، کمک به اقتصاد خانوارهای روستایی از طریق تولید و فروش ماهی و همچنین ورود گوشت ماهی به عنوان یک غذای سالم و ضروری در سبد غذایی خانوار، از جمله مزایای پرورش ماهی دانست.